POSIBLE ROMPIMIENTO DE RELACIONES DE ESTADOS UNIDOS CON RUSIA

— (TEXTO EN PAGINA 21) —

Año V — San José, Costa Rica — Martes 29 de Mayo de 1956 — Nº 1669

La República

PRECIO DEL EJEMPLAR: ₡ 0.25 — EDICION DE HOY: 24 PAGINAS

PRONOSICO DEL TIEMPO PARA HOY

Chubascos aislados, algunos con tormentas. Dispersos en el territorio, por la tarde, dejando lugares sin lluvia, especialmente en las zonas costaneras

Servicio Meteorológico

EL COMUNISMO PIERDE TERRENO SENSIBLEMENTE EN ITALIA

Las elecciones del domingo han tenido enorme trascendencia como demostración del estado político de la nación italiana

LA VOTACION FUE DE LAS MAS DENSAS

QUE SE HAYAN PRODUCIDO EN AÑOS

La impresión de algunos observadores es que el comunismo se avecina a un colapso en aquel país

— (TEXTO EN PAGINA 8) —

Liquidado Proyecto de Traspaso del Hospital de la Bananera en Limón

Resultó aprobada la moción del diputado Zúñiga que determina que la Compañía debe pagar las prestaciones legales al personal que labora en la Institución, lo cual no había sido aceptado por la Empresa. En esta forma, y tratándose de un contrato bilateral, queda roto

En discusión personal suscitada entre los diputados Zúñiga Odio y Reuben Aguilera, el primero acusó a éste de que defendía los intereses de la Compañía. Reuben contestó que era su oponente quien los defendía

—(TEXTO EN PAG. 22)—

GENERADORA ATOMICA

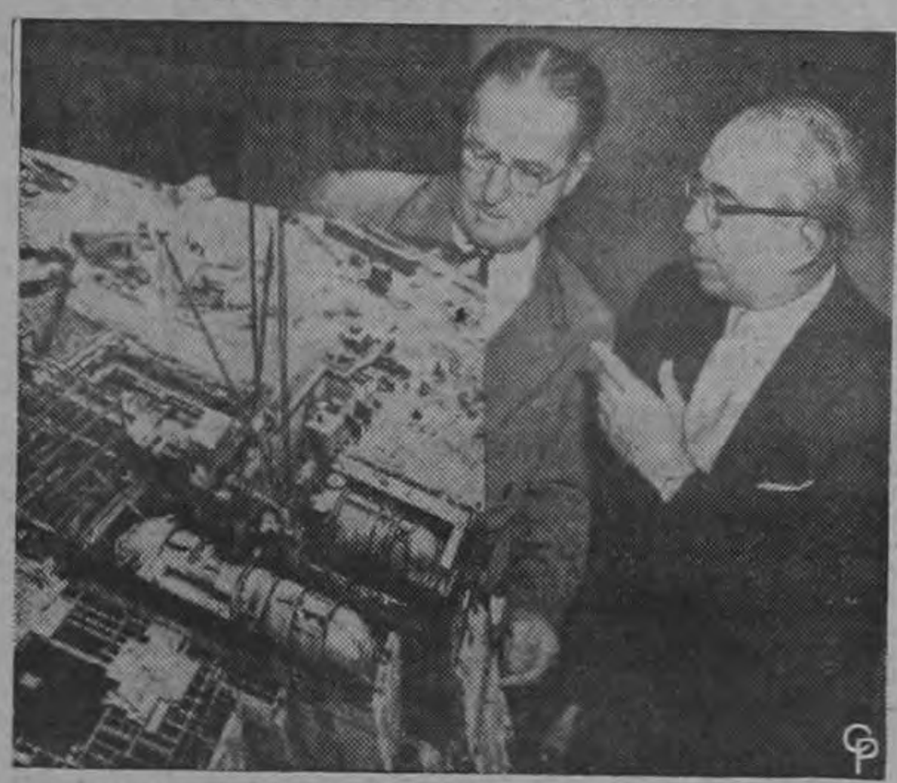

El porvenir de la energía atómica para propósitos de tiempos de paz se puede suponer en esta fotografía de un modelo a escala de una generadora de electricidad por energía atómica, que estudian en Washington el representante Clinton Anderson, demócrata por Nuevo México, presidente de la Comisión Conjunta del Congreso sobre Energía Atómica y Lewis Strauss (derecha) jefe de la Comisión de Energía Atómica. La generadora está construyéndose en Shippingport, Pennsylvania.

Enérgico pronunciamiento contra Monopolio de AVE del Dip. Chavarría

Nadie duda que el señor Cruz, empresario luchador, es una persona hábil No en otra forma podría comprenderse cómo sostiene su empresa Nadie duda tampoco que la idea motriz—la que dió origen a las demás— fue la de obtener un aumento de tarifas. Había de conseguir tal aumento y luego demostrar que nadie más que él—otro monopolio—habría iniciado campaña y convencido a medio mundo de que lo vital estaba en reparar el camino que une nuestro cantón con la Meseta Central

Son párrafos de las declaraciones del diputado Lic. Chavarría Ch.

— (TEXTO EN PAGINA 22) —

Costa Rica Estará Representada en la 39 Conferencia de la OIT

El Gobierno de la República ha acreditado como observador al Dr. Carlos M. Trejos, quien al mismo tiempo representará al Instituto Nacional de Seguros

También integra la Delegación el señor Aristides Donadieu, representante de nuestro país en Ginebra

— (TEXTO EN PAGINA 9) —

NOMBRADA JUEZ TUTELAR DE MENORES LA LIC. MARIA EUGENIA VARGAS SOLERA

Se hizo la designación considerado los relevantes méritos de la Lic. Vargas Solera. En todos los círculos ha sido recibida la noticia con verdadero placer

(TEXTO EN PAGINA 5)

Exposición Ganadera de Guanacaste será a fines del mes entrante

Este importante evento se efectuará en la Sub-estación El Capulín, del Cantón de Liberia

La exposición está siendo organizada por la Cámara de Ganaderos de Guanacaste, por el Departamento de Ganadería y el Servicio de Extensión Agrícola del Ministerio de Agricultura e Industrias

— (TEXTO EN PAGINA 23) —

INVU Prosigue su Ingente Programa de Construcción

Ayer entregó 54 en Villa Hermosa de Alajuela

Asistieron numerosas personas y altos funcionarios gubernamentales

Habló el Presidente de la República don José Figueres, quien entre otras cosas dijo: "Estoy satisfecho de la labor que llevan a cabo las entidades autónomas y deploro la campaña política prematura que está efectuando un pequeño sector de la ciudadanía. El Gobierno continuará trabajando afanosamente por el bienestar de las clases pobres de Costa Rica"

— (TEXTO EN PAGINA 21) —

TRUMAN VISITA VIEJO TEMPLO GRIEGO

El Ex-Presidente Harry S. Truman es ayudado a subir los escalones del antiguo templo griego en Paestum, cerca de Nápoles, durante su visita a las ruinas. Le ayudan (izquierda) Frabk Connif, auxiliar editorial de William Randolph Hearst, hijo. Poco después de tomarse esta foto Truman regresó a Roma.—INP).

Posibilidad de que se firme en Panamá declaración colectiva de resonancia mundial

La reunión de los Mandatarios americanos en Panamá es informal. No se ha establecido ninguna agenda especial, ni temario específico alguno

Se trata de un intercambio de ideas. Sin embargo, la prensa continental ha insinuado la posibilidad que de las conversaciones resulte una "Declaración de Panamá", la cual tendría gran importancia política

La reunión será una demostración de la importancia que tiene la OEA en la consolidación e incremento de las relaciones interamericanas

— (TEXTO EN PAGINA 3) —

CONSEJO DE OEA APRUEBA PROGRAMA DE ACTOS EN PANAMA

LA REPUBLICA da a conocer los distintos aspectos de las grandes ceremonias que se celebrarán a los 130 años de la fundación del Panamericanismo por el genio de Bolívar

(TEXTO EN PAGINA 23)

Testimonios nada afirman ni niegan en cuanto a si Fournier gestionó o no Representación

Sin mengua del elevado concepto que tengo acerca de la delicadeza, corrección y honradez del Lic. Fournier, me veo en la penosa necesidad de solicitarle a don Fernando, hoy ausente, por el digno medio de ustedes, sus distinguidos compañeros de bufete, explicaciones adicionales satisfactorias sobre los términos de la mencionada carta de 11 de mayo en curso

Dice el Ministro Volio en nota enviada a los licenciados Gonzalo J. Facio, Alberto F. Cañas y Carlos J. Gutiérrez

— (TEXTO EN PAGINA 5) —

Este documento es propiedad de la Biblioteca Nacional "Miguel Obregón Lizano" del Sistema Nacional de Bibliotecas del Ministerio de Cultura y Juventud, Costa Rica.

Agradezco la defensa que han hecho de mi hijo Fernando Fournier

El Dr. don Mateo Fournier ha enviado a los licenciados Gonzalo Facio, Alberto Cañas y Carlos José Gutiérrez, la siguiente carta:

28 de Mayo de 1956.

Señores Licenciados
Gonzalo Facio,
Alberto Cañas,
Carlos José Gutiérrez.
Estimados señores:

Mucho les agradezco la defensa que han hecho de Fernando,; yo he estado tranquilo porque tenía la seguridad de que él es incapaz de manchar su nombre por intereses personales. Pero ya aquí no se tiene ningún escrúpulo en ensuciar la honorabilidad de las personas, con tal que les traiga algún provecho personal.

Atentamente.

Mateo Fournier Quirós

Lic. Canessa dice que Jefe de Redacción de "LA REPUBLICA" plagia al Ministro de Relaciones Exteriores

Puntarenas 25 de mayo de 1956

Señor
Don Julio César Suñol
Jefe Redacción de
LA REPUBLICA
San José

Mi estimado amigo:

Agradezco sinceramente vuestra nota del 22 de mayo, donde expone los motivos que Ud. ha tenido para seguir fiel a la causa del Partido Liberación Nacional; por la identificación que manifiesta con sus procederes y por la confianza que todavía le brindan los jefes de la agrupación. Ud. es bien intencionado y actúa como tal no le niego sinceridad a sus ideas y buena fe para un movimiento en el cual se ha nutrido y sigue nutriendo a través del tiempo. Lo comprendo perfectamente porque yo también tuve esa línea de conducta; cuando el ciudadano se abreva de conocimientos en un exclusivo manantial pierde la noción de las otras fuentes y se vuelve esclavo dócil de una propaganda parcializada ese es el peligro de las ideologías enzazadas con un rumbo determinado, donde se pierde la personalidad y se adquiere la mansedumbre intelectual.

Mi carta anterior tuvo una finalidad suprema, tocar los resortes dormidos del civismo noble e imparcial de vuestra alma, para enfrentarlos al estado psicológico especial que abunda en las masas doctrinadas. Enfrentaba al Julio César Suñol que yo conozco ante el partidario disciplinado que estoy conociendo, uno libre y sin prejuicios y el otro absorbido por el remolino partidarista.

El contenido de vuestra carta del 22 de mayo, a pesar de ciertas excepciones, pareciera la copia substancial de las no explicaciones que diera vuestro Ex-Tesorero del Partido, es un mismo disco donde la música es eco de un mismo criterio. No comprendo vuestra respuesta, como tampoco comprendí la dada por el Ministro Esquivel, porque indudablemente no se ajustan a la pureza de mis intenciones cuando lo interpelé en pro de la sinceridad y decencia del Partido Liberación Nacional. Como un favor al amigo que lo estima, le pido de todo corazón que lea nuevamente mi emplazamiento del 9 de mayo, busque con la intención que quiera la maldad y perseverancia que otros le han atribuído; analice las frases y el sentido de las mismas con la voluntad que Ud. desee y sólo hallará interés para aclarar conceptos y fe en el pundonor de las personas. Usted me tacha de ligero por no haber llevado al seno del Partido mi requirimiento sobre la deuda política, sin observar siquiera que eso fue justamente lo que hice; como partidario leal le pregunté a mi tesorero, como ciudadano honesto exigí respuestas concretas. Si mi intervención la hice del conocimiento público es porque correspondía a esa misma ciudadanía el derecho a las explicaciones y consideraciones respectivas. Por más devoto que sea de una agrupación no puedo concebir q' se mezclen o confundan los intereses de un Partido con los intereses de la República Con ese mismo criterio siempre critiqué y critico, que los grandes problemas nacionales sean sancionados anticipadamente por un sector partidarista y después con la mansedumbre acostumbrada, hagan valer en la Asamblea Legislativa la fuerza del número, festinado y apremiando, las grandes resoluciones.

Mis ideas siempre las disperso en forma pública, porque los que pretendemos alcanzar el mayorazgo en esa clase de actividades, no tenemos vida privada. Si los "señores de Diario de Costa Rica" —como Ud. los dice— se han aprovechado de mis intervenciones, es cosa sin importancia ante el alcance y magnitud de los negocios públicos. Más censurable es que otros periódicos como el que está Ud. en la actualidad dirigiendo, exhiba únicamente los documentos que le interesan al Partido y ponga en función a los plumarios para difamar y menospreciar a quienes no piensan ya como ustedes. Los grandes titulares y cintillos que aparecen, en muchas ocasiones no riman con el contenido de las notas o gacetillas tratando de engañar o sorprender. Usted mismo con sinceridad meritoria me escribe:.... 'En cuanto a los Alfilerazos, que lo hirieron, debo decirle que como Ud. asegura, yo no los vi". "Y que si los hubiera visto, se hubiesen censurado" y pensar q' es Ud. Jefe de redacción del periódico...

Yo no le pregunté ni le insinué que estudiara el alboroto provocado alrededor de las deudas políticas, tampoco le pedí me explicara la actuación de la Contraloría respecto a los distintos criterios sostenidos por la misma para calificar y sancionar las mencionadas deudas, solamente solicité de Ud. un estudio reposado y sereno de la situación del país; pero ya que Ud. insistió en ello, espero que Ud. me dé respuesta sobre los siguientes puntos:

1º) El Tribunal de Elecciones procedió correctamente al destituir a los altos empleados del Registro, en vista de las pruebas acumuladas, o lo hizo con ligereza ante la presión pública? Cuál es su criterio?

2º) Si existen cheques extendidos o comprobantes, que manifiestan con un impudor desmedido, que el Partido Liberación Nacional pagó a esos empleados o a otros del "servicio de inteligencia", es o no prueba de la inmoralidad de ese partido?

3º) Si existiendo comprobantes de los dineros que el Partido diera a la Rerum Novarum, le parece a Ud. correcto que se usara esta organización sindical para asuntos políticos?

4º) Si tanto pregonamos y ridiculizamos a los politiqueros y partidos que hacían sus campañas a base de licor y regalos, ofertas y prebendas, etc., le parece honesto que se le cobren al Estado facturas por estos conceptos?

5º) Cree Ud. decente a un partido, que cuando se le piden explicaciones sobre gastos y contribuciones, elude esta responsabilidad manifestando que el Unión Nacional también cometió los mismos delitos, como si una falta puede disculparse con otra?

Como Ud. muy bien dice, también soy de los que creo que a las ideas y razones, solo puede combatírseles con ideas y razones, nunca con insultos, pues bien, ahora tiene Ud. la oportunidad de ofrecer sus explicaciones ya que también conoce las intimidades de su partido y las ideas del mismo. A Ud. que todavía tiene fe y perseverancia en los propósitos que lo llevaron al Partido Liberación Nacional, le ofrezco esta ocasión de hacerse y desmentir a los que se han atrevido a dudar de la honradez y seriedad de su partido.

Atentamente

Lic. Raúl H. Canessa Murillo

Al cerrar edición:

EL SECRETARIO DE LAS NACIONES UNIDAS SE REUNE CON SUS CONSEJEROS

NACIONES UNIDAS, N. Y. 28 (INS) — Dag Hammarskjold y el jefe de la comisión fiscalizadora del armisticio de la Palestina, General Edson L. M. Burns, conferenciaron hoy sobre los problemas del Mediano Oriente para convenir en el plan de acción que habrán de presentar mañana ante el Consejo de Seguridad de las Naciones Unidas en relación con el conflicto árabe-israelí. El Secretario General y el militar canadiense se reunieron privadamente en el despacho de Hammarskjold poco después de que Burns hubo arribado a Nueva York al término de su viaje desde Jerusalem. El Consejo de Seguridad sesionará mañana martes a las 3 p.m. El General Burns manifestó al descender del avión que lo trajo a esta ciudad que se sentía confiado de que ha habido una atenuación en la tirantez reinante en la península arábiga.

INNECESARIAS LAS CORTES ESPECIALES EN CASOS DE SEGREGACION RACIAL.

WASHINGTON, 28 INS— La Corte Suprema de Justicia resolvió hoy prácticamente que no existe la necesidad de constituir cortes especiales de tres jueces para dictaminar sobre cuestiones constitucionales en los casos locales de segregación racial. El cuerpo jurídico de nueve magistrados se negó a ordenar la constitución de tales tribunales de causas planteadas y ganadas por los dirigentes de la raza negra en Nueva Orleans y el estado de Tennessee. El breve dictamen de la Corte aclaró en cierta medida el procedimiento que deberá ser implantado en relación con los casos que se relacionan en el histórico dictamen del alto cuerpo sobre la integración escolar.

HA SIDO SOLICITADA LA CREACION DE UN NUEVO PARTIDO EN RUSIA.

PARIS, 28 . (INS).—Los funcionarios franceses se mostraron reservados hoy sobre los informes de que cuatro miembros de la Academia Soviética de Ciencias habían solicitado la creación de un nuevo partido político en Rusia. El periódico Sud Ouest, de Burdeos, publicó una información procedente de Moscú citando fuentes confiables que dicen que los cuatro científicos, no identificados, enviaron una comunicación al comité central del partido comunista haciendo su solicitud, y como resultado de la misma fueron expulsados del partido y denunciados por el Secretario Nikita Khruschev.

VOLANDO BAJO

Los reglamentos en cuestión de transporte de pasajeros, nunca han tenido decidida cooperación por parte de los propietarios de autobuses. De ahí el exceso de recargo.

Todo esto ha motivado constantemente la guerra entre dichos vehículos y en algunas ocasiones instigados por los empresarios que piden marcas en el control de pasajeros.

Sin embargo; cuando los intereses se afectan acuden en demanda de la D. G. de Tránsito para protegerse. Esto ha motivado mayor vigilancia estacionando inspectores en determinados sitios.

El recargo está liquidado. Solamente el número permitido legalmente. Por eso es que muchos oficinistas —hombres y mujeres— están llegando tarde a la oficina. La medida está resultando saludable en los dos aspectos: más comodidad y más puntualidad.

SWAN.

JUAN y PEDRO...

Que venga un delegado imparcial de la SIP

—¡Vamos a ver, Pedro, cómo se presenta esta semana! La pasada fue realmente agitada. Hubo "jaleo" en los periódicos durante todos los días de ella. Especialmente, en ciertos periódicos...

—En ciertos periódicos que llegaron a decir, entre otras cosas, que ya en Costa Rica no hay libertad de expresión del pensamiento, ni libertad de información para la prensa. ¡Oh sarcasmos, mi viejo amigo!

Las pasiones descontroladas son siempre malas consejeras.

—Sobre todo, Juan, cuando las que se desbridan, son las pasiones de la política, o de la politiquería.

—Y ha sido por culpa de éstas, Pedro, que se ha llegado al extremo de negar que en este país se mantengan las libertades que le han dado a Costa Rica el buen nombre de nación democrática por excelencia.

—Así es, Juan. Te diré que, como costarricense y no como simpatizante de tal o cual partido, sufrí un golpe tremendo la mañana que leí el texto de la carta que el ex-Presidente Ulate dispuso, por sí y ante sí, enviarle a la Sociedad Interamericana de Prensa, en el sentido de que en Costa Rica, según sus palabras, no se va a celebrar el Día de la Libertad de Prensa, porque ya no existe esa libertad. Para mí, en la condición de simple ciudadano, ha sido ese hecho digno de toda censura. Ha hecho muy mal el ex-Presidente en tomar el camino de difamar a su propia patria, para satisfacer sus rencores personales, sus rencores de naturaleza política.

—Tienes razón, Pedro. Porque el mismo hecho de que el señor Ulate pueda decir esas cosas en sus periódicos, es prueba contundente, para toda persona que no tenga el entendimiento oscurecido por pasiones semejantes a las suyas, que el Gobierno actual de la República no sólo mantiene intacta la tradición de libertad de expresión que es ampliamente reconocida en el mundo entero, sino que la ha extendido. Porque para mí es extender esa libertad, el hecho de resistir día a día un verdadero huracán de insolencias, de calumnias, de diatribas y de difamaciones de todo género, y no tomar la menor medida que vaya en restricción de lo que muy propiamente se ha calificado, no de libertad, sino de libertinaje. Libertinaje de prensa es lo que hay en Costa Rica. El señor Ulate ha sido excesivamente cruel en sus juicios. Pero sobre todo, lastimosamente ciego en la presentación de sus ataques en ese campo.

—Posiblemente por eso, mi querido amigo, el Gobierno no se ha dado por aludido. Ni el Presidente. Ni los Ministros, han respondido a esa negación tan notoriamente equivocada ante el juicio de la misma opinión pública, que está enterándose y comprobando, todos los días de cuál es la verdadera naturaleza de la libertad que priva en Costa Rica, no solamente en materia de prensa, sino en materia de libertad en general.

—El mejor lenguaje de los hombres es el lenguaje de los hechos.

—Así es, Juan. Dicen que Dios tarda, pero no olvida.

—En todas estas cosas llegará, Pedro, el veredicto de la verdad.

—A todos los hombres nos llega siempre ese momento.

—Sin embargo, mientras las injusticias se cometen, producen indignación en quienes se percatan de ellas, Pedro. Y en quienes las sufren.

—No hay mal que dure cien años. Pero tienes razón. Mientras los hechos se producen, cuando la insidia y la intriga se ven de bulto, maltratan. En este asunto de la libertad de prensa en Costa Rica, por ejemplo, yo me he quedado pensando, y para mis adentros me he dicho: "bien está, mejor dicho, tiene su explicación que el señor Ulate no desaproveche oportunidad para atacar al Gobierno del señor Figueres. En eso está él. Y nadie le limita ese derecho, o ese ejercicio del libertinaje. Pero un hombre como él no puede comportarse como cualquier pelagatos que dice lo que se le viene a la boca, sin sentido alguno de responsabilidad." Un hombre como él, ciertamente, por respeto a la verdad y al país que lee sus periódicos, y a él mismo, no tiene derecho moral alguno para llegar a los extremos a que está llegando en su apasionamiento contra la figura del señor Figueres. Porque esto es todo lo que hay en el fondo; lo que hay ahora. Ulate jamás atacó a Figueres antes, cuando necesitaba de él y sabía que su presidencia misma estaba en las manos de quien se la había defendido, incluso jugándose la vida y la hacienda. Hacía sus intrigas por bajo. Pero ante el público, no se movía como lo ha hecho ahora, aun cuando no lo quería. Siempre me acuerdo que cuando en 1948, el país fue invadido como en 1955, Ulate se adhirió a la Junta de Gobierno, y pasó a ser un miembro de ella. Aquella contrarrevolución de 1948 no tuvo la gravedad de la que se produjo en enero de 1955. Sin embargo, en la primera, como Ulate tenía pendiente su presidencia, formó parte de la Junta. En la segunda, se lanzó contra el Gobierno y contra el país mismo, sin ponerse a pensar en la posición contraria a los intereses nacionales en que se situaba. Ya no necesita de Figueres. Ya había sido Presidente, gracias a éste, y podía dar rienda suelta a sus odios. Así es Ulate. Pero vamos, yo me explico todo eso, y me explico que se convierta en un enemigo feroz. Lo que no me explico, es que llegue hasta el punto de ponerse en ridículo y poner en la misma posición a sus periódicos, y su investidura de ex-Presidente, haciendo saber, contra el criterio de todo el mundo, que aquí no hay libertad de prensa.

—Suponte lo que va a pensar la Sociedad Interamericana de Prensa!

—Si esa Sociedad procede con tacto, como supongo que lo hará, no se dejará impresionar por su miembro Ulate en Costa Rica. Comprobará que aquí la libertad sigue cada vez más firme. Porque en la medida en que se ataca más ferozmente al Gobierno, la libertad afolra a la vida del país, más robusta y firme. Este es un hecho que no admite réplica.

—Quiere decir, que Ulate está expuesto a exhibirse también ante la SIP?

—Exacto, mi viejo amigo. Esa Organización se va a dar cuenta que está siendo tomada por él como instrumento de sus pasiones políticas, y no va a consentir que se la convierta en tal instrumento. ¡Suponte tu que venga al país un representante imparcial de la misma Sociedad y compruebe lo que tiene que comprobar, por fuerza de la verdad! En el papel que quedaría Ulate.

—Ese debería de ser el camino a seguir por la SIP: el envío de un delegado personal suyo, de confianza, de libre criterio, a investigar cómo anda la libertad de información en Costa Rica, y cómo actúa su representante en el país. Al buen pagador no le duelen prendas.

—Al Gobierno le convendría tal cosa. Pero sobre todo al país. Porque el daño a quien se le ha inferido es a Costa Rica y no a su Gobierno, aun cuando la intención ha sido contra éste.

Este documento es propiedad de la Biblioteca Nacional "Miguel Obregón Lizano" del Sistema Nacional de Bibliotecas del Ministerio de Cultura y Juventud, Costa Rica.

DECLARACION DE PANAMA:

— Posibilidad de que se firme en Panamá Declaración Colectiva de Resonancia Mundial

El siguiente comunicado de prensa ha sido suministrado por la Organización de Estados Americanos, Unión Panamericana:

Washington, D. C. (PAU) — Cuando los Presidentes de las Repúblicas Americanas y los embajadores representantes en la Organización de los Estados Americanos asciendan las escalinatas del Colegio de la Salle en la capital de Panamá y penetren a la Sala Capitular, conocida ahora como Salón Bolívar, que allí se conserva, para iniciar una reunión de carácter conmemorativo, los ideales interamericanos y la mutua solidaridad hemisférica alcanzarán una nueva y trascendental reafirmación.

La reunión tendrá lugar en la misma histórica ciudad, donde ocho plenipotenciarios, procedentes de Colombia, el Perú, los Estados Unidos Mejicanos y la República de Centro América se encontraron hace ciento treinta años para instalar el Congreso Internacional de Panamá, de 1826, convocado por el Libertador Simón Bolívar con el propósito de "formar la liga más vasta o más extraordinaria o más fuerte que ha aparecido hasta el día sobre la tierra".

De aquel memorable Congreso, efectuado en una pequeña y sencilla sala convertida luego en salón de estudios de un colegio de enseñanza secundaria, partieron las bases que fundan la Organización de los Estados Americanos, reconocida hoy como el sistema regional de mayor eficacia en el derecho internacional.

Hace más de un siglo, bajo el sol canicular del Istmo de Panamá, los designios bolivarianos de establecer una confederación americana, recibieron el respaldo concreto de un tratado multilateral. Desde entonces el espíritu de cooperación ha prevalecido en las relaciones interamericanas, las medidas encaminadas a la solución pacífica de todas las diferencias para mantener la paz en el Hemisferio y las comunes aspiraciones de confraternidad económica y social comenzaron a tener desarrollo hasta convertirse en un poderoso e indestructible fundamento, representado actualmente por la OEA, donde veintiún países trabajan en mancomunados esfuerzos por la prosperidad y tranquilidad de América.

Panamá se apresta nuevamente a ser sede de otra Asamblea que habrá de producir repercusiones de incalculable alcance en el fortalecimiento de los vínculos americanos. Los Presidentes y sus representantes en el Consejo de la Organización de los Estados Americanos, llegarán a la capital panameña para rendir testimonio de reconocimiento a la memoria del gran Libertador Simón Bolívar y reafirmar la recíproca amistad de sus naciones en reunión que por primera vez registra la historia.

Como acto inicial simbólico, los Jefes de Estado se dirigirán por las avenidas centrales de la ciudad hasta la Plaza Bolívar, para depositar frente a la estatua del Libertador, una ofrenda floral. Otro tanto harán los embajadores ante la OEA. En la misma plaza se halla el Colegio de la Salle, donde se encuentra la Sala Capitular, perteneciente en 1826 al Convento de San Francisco, adyacente al Colegio y lugar de celebración del nombrado Congreso Antifictiónico. A pocas cuadras de esta plaza situada la Casa Presidencial del gobierno panameño y la Plaza de la Independencia, donde convergen los sectores colonial y moderno de la ciudad. El Monumento a Bolívar, obra del famoso escultor español Mariano Benlliure, fue develado por el Presidente Rodolfo Chiari en 1926, durante las ceremonias conmemorativas del centenario del Congreso. La erección del Monumento había sido propuesta por la Quinta Conferencia Internacional Americana de Santiago de Chile en 1923.

La reunión de los Mandatarios americanos es informal. No se ha establecido ninguna agenda especial, ni temario específico alguno. Se trata de un intercambio conjunto de ideas. Sin embargo, la prensa continental ha insinuado la posibilidad que de las conversaciones resulte una declaración colectiva, que se denominaría "Declaración de Panamá", la cual tendría consabida resonancia mundial y gran importancia política. Esta declaración sería suscrita por todos los Presidentes de América, incluyendo también a los que se hallaren impedidos de concurrir personalmente a las deliberaciones.

Los preparativos para la cita americana de Panamá el próximo mes de Junio avanzan rápidamente. En la capital panameña se organizan numerosos y diversos eventos cívicos para atender a los dignatarios visitantes. Por su parte, el Consejo de la Organización de los Estados Americanos, bajo cuyos auspicios se lleva a cabo la conmemoración, aprobará, después de consultarlo con el gobierno del Istmo, el programa definitivo de sus actividades. El Consejo iniciará el 22 del mes antedicho, fecha que concuerda con la de instalación del Congreso de 1826, una serie de sesiones protocolares. Para la primera sesión del Consejo, se proyectan sendos discursos alusivos a la solemnidad que serán pronunciados por cada uno de los miembros del alto cuerpo interamericano.

Finalmente y como culminación de los actos, el Consejo ofrecerá una sesión especial en honor de los Presidentes de las Repúblicas Americanas. En esta ocasión, el Presidente de Panamá, doctor Ricardo M. Arias Espinoza, cuya iniciativa hizo posible el encuentro de los jefes de los gobiernos americanos, llevará la palabra. Responderá al discurso del Presidente Arias uno de sus colegas, designado para tal efecto por los demás Presidentes.

La magnitud y significado de la cita de Panamá han sido ya considerados y exaltados en el Continente. Recientemente el Presidente Eisenhower, al anunciar su asistencia a la reunión y hablando para los periodistas, afirmó que ella será una demostración para todos nuestros pueblos y todos nuestros gobiernos, desde el extremo Norte hasta el Cabo de Hornos, de la indudable importancia que tiene la Organización de los Estados Americanos en la consolidación e incremento de las relaciones interamericanas.

Sólo Pan American brinda Servicio a

CARACAS

sin cambio de avión

Vía Panamá, Barranquilla, Maracaibo!

Usted volará todo el trayecto en los Clippers* Super DC-6 de cuatro motores

Ud. podrá ir a cualquier ciudad en la costa norte de Sur América *sin cambiar de avión*. También podrá hacer conexiones convenientes en Caracas a las ciudades importantes en la costa este de Sur América.

Volará en los modernos Clippers Super DC-6 de cuatro motores. Estos lujosos aviones tienen las cabinas resistentes a las presiones atmosféricas, aire acondicionado y son a prueba de ruidos para proporcionarle la mayor comodidad. Todos los Clippers de la PAA cuentan con el personal de vuelo *más experto* en el mundo...y el servicio de los técnicos más competentes. Pero lo mejor de todo es que cada vuelo está respaldado con *más de 28 años de experiencia* en vuelos transoceánicos. Experiencia que ha hecho de la PAA la preferida por mayor número de viajeros para volar a Caracas...y a más de 340 ciudades alrededor del mundo.

"CIUDADANO" DE COSTA RICA POR MAS DE 27 AÑOS...

PAN AMERICAN

LA LINEA AEREA DE MAYOR EXPERIENCIA EN EL MUNDO

Avenida Central y Calle 1a., Tel. 4204, San José

XS-36/56 OCO (SP)

EL OTRO YO DEL DOCTOR... MERENGUE QUIEN SERA?

Es un político activo
que en la cola lleva un rizo,
quien creyéndose un NARCISO
vino a quedar en TIO-VIVO.
Ni perezoso ni esquivo
con mañas de gran señor,
es mágico ruiseñor
para un DICTADOR vecino,
y ha encontrado en su camino
"EL OTRO YO DEL DOCTOR".

Es un simio, MONO o mico
en gran sed de PRESIDENTE,
que al quedarse sin un diente
hoy se ha vuelto PURO HOCICO.
Toca las puertas del rico
y el rancho del jornalero,
y va como un pordiosero
pidiendo una PRESIDENCIA,
ostentando la indecencia
de su civismo altanero.

Fudiosado y vanidoso
su insaciable sed de mando,
nunca se llena ni cuando
con el champán espumoso,
se pone a bailar el oso
y a cada paso se queja,
de aquella ambición añeja
que el whisky le despertaba,
y luego desengomaba
en el rincón de LA VIEJA.

Todas las armas son buenas
al mezquino MAQUIAVELO,
a quien le toman del pelo
personas serias, serenas;
así va cual alma en penas
diciendo cada dislate,
y se siente el muy zaguate
furioso y ensimismado,
cuando alguno lo ha atojado
para ver si muerde U-late.

El daño del alcohol lo heredan los hijos, los nietos, los bisnietos, la descendencia toda.

COMISION SOBRE ALCOHOLISMO

Este documento es propiedad de la Biblioteca Nacional "Miguel Obregón Lizano" del Sistema Nacional de Bibliotecas del Ministerio de Cultura y Juventud, Costa Rica.

Nunca Falta Alguien Así — Por Jimmy Hatlo

DANIEL EL TRAVIESO

—¡Recórcholis! ¡Debían ponerle freno también a estas cosas!

RECORTE LOS CUPONES

GANESE UNO o MAS REGALOS

CON 20 DE ESTOS CUPONES

CUPON Nº 97

GRAN CONCURSO de SUSCRITORES para 1956

La República

Mayo de 1956

UD. OBTIENE 1 ACCION PARA PARTICIPAR EN LA GRANDIOSA RIFA DE

50 REGALOS

UTILES Y VALIOSOS

Todo suscritor recibirá 1 ACCION POR CADA MES de SUSCRIPCION PAGADA

13 ACCIONES

A la persona que pague un año de Suscrición por Adelantado.

Suscríbase Ud. a La República

Vea que sus amigos también lo hagan!

Detrás de la Pantalla en HOLLYWOOD

Por HARRISON CARROLL

(Propiedad del King Features Syndicate. Prohibida la reproducción parcial o total)

EL SUELDO DE PURDOM SUBIO HASTA LAS NUBES

Edmund Purdom va a ganar por su próxima película "El Intruso" que lo u' ganaba en tod' un año en la Metro. El sueldo anual del actor inglés en los estudios de Cu' ver City (Metro.) era de 50.000 dólares Para su próxima actuación, con el director Irving Rapper, se le ha asignado el sueldo de 6,250 dólares a la semana, con garantía de ocho semanas, más el 10 por ciento de las utilidades que deje la explotación mundial de la producción.

Norma, la esposa de Keefe Brasselle presentó demanda de divorcio apenas unas horas después de que Keefe llegó a la costa procedente del Este. Hizo el viaje en avión.

"No tendremos dificultades para arreglar las cuestiones de intereses —me dijo Norma puede quedarse con todo lo que pida. Y si yo tengo que volver a empezar la carrera, para mí O. K.".

Keefe se irá a vivir a Nueva York, donde tiene más ofertas para la televisión de las que puede atender. Si acaso vuelve a Hollywood será solamente para hacer una película.

Hollywood ha estado anhelando contar con personalidades de gran colorido, como las que tuvo en otros tiempos. Que se esperen para que vean a Leonora Amar, belleza brasileña de 23 años de edad que tiene dinero, posee una casa fabulosa en Acapulco y ocupará en Beverly Hills una mansión de 80.000 dólares.

Ha filmado 24 películas en México y en la América del Sur, y dice que producirá dos o tres en Hollywood.

Convocada para hacerle una serie de fotografías, pasó antes por el Banco para recoger algunas de sus alhajas. Los fotógrafos y los agentes de publicidad prácticamente se desmayaron cuando contemplaron la joyería. Todos juran que las alhajas están valuadas en 750.000 dólares.

Cuando llegué al Set que levantaron en la Metro para la película "Alta Sociedad", los padres de Grace Kelly estaban ahí mirándola filmar con Bing Crosbi. Era la primera vez que su padre, John B. Kelly vei a Grace trabajar delante de las cámaras.

"Es un proceso tedioso, ¿verdad? —me dijo. Lo hacen todo una vez y otra vez y muchas veces..."

UN ACTOR EN EL DESCARRILAMIENTO DEL TREN DE LOS ANGELES

Rhonda Fleming tiene una doncella que ha sido admitida para tomar parte en uno de los programas de concurso que más pagan a los premiados. Escogió como tema para concursar la historia de las grandes estrellas de cine del pasado. De paso diremos que Rhonda ganó el primer premio de trajes en el baile de caridad de la Nuez de Oro en Palm Springs. Después, Jimmy Mc Hugh puso en subasta el sombrero de Rhonda y Elsinore Machris pagó por él 2.000 dólares.

Columbia Broadcasting System tomó de nuevo la opción de Marie Wilson. Ya esta opción le había costado pagarle el sueldo durante un año sin que ella trabajara para nada.

Atención, Bob Hope.. Usted contrató a Katherine Hepburn para su película inglesa, pero la Paramount está tratando de atraerse a Audrey Hepburn para la película de Bing Crosby, que se hará en Europa. Pero Bing sonríe y dice: "Claro que probablemente no la conseguirán, porque Audrey es una chica muy ocupada".

Glenn Ford llegó al teatro del trágico descarrilamiento de Los Angeles aun antes que las ambulancias. Estaba en la Estación del Santa Fe hablando con un oficial de policía amigo suyo, cuando llegó la noticia. Fue en el auto del oficial. Cuando llegó al set de "The Fastet Gun Alive" todavía estaba temblando.. Ray Gilbert escribió una nueva canción: [illegible] de Mónaco", y el Trio de Mary Kaye voló desde St. Louis para grabarla.. George Montgomery, Jr. le pegó tan vigorosamente a Alan Hale, Jr. en la escena de la pelea de la película "Rey del Ganado", que golpeó contra una pared y tiró un cuadro que le cayó en la cabeza. Se descalabró.. Sidney Miller va a tener dos padrinos en su boda en Las Vegas: Donald O'Connor y Glenn Rose.

Glenn Ford

Este documento es propiedad de la Biblioteca Nacional "Miguel Obregón Lizano" del Sistema Nacional de Bibliotecas del Ministerio de Cultura y Juventud, Costa Rica.

DESVANECEN SOSPECHAS:

Testimonios publicados nada afirman ni niegan en cuanto a si el Embajador Fournier gestionó o no la representación expresada

El Ministro de Gobernación Lic. Fernando Volio Sancho envió la siguiente carta a los Señores Lics. don Gonzalo J. Facio don Alberto F. Cañas y don Carlos José Gutiérrez:

San José, 28 de mayo de 1956.

Señores Lics. don
Gonzalo J. Facio, don Alberto F. Cañas y don Carlos José Gutiérrez
Pte.

Muy estimados señores:

En "La Nación" del día 17 del corriente mes, el Ing. Carlos Ml. Reyes Z. hizo un esfuerzo más por justificar sus ataques contra el plan del actual Gobierno, tendiente a instalar una estación televisora con fines educativos y culturales.

El señor Reyes manifestó al efecto que el plan oficial estaba "preconcebido para que los señorones del gobierno se adueñen del negocito, pisoteando los más elementales derechos de libertad de comercio e industria".

Seguidamente, Reyes enderezó contra el Lic. don Fernando Fournier, por entonces Embajador de Costa Rica en Washington, la grave acusación de haber coaccionado a la Compañía Allen B. Du Mont Laboratories, valido de su alta investidura, para que se le concediera al Lic. Fournier la representación y distribución en Costa Rica, de receptores y trasmisores de televisión.

Y agregó Reyes, haciendo ostentación de la mala fe con q' procede en todas sus salidas a la prensa referentes a la televisión:

"Se revela en esta forma sensacional cuáles son las verdaderas razones de la obstinada intentona del gobierno de monopolizar la televisión bajo los femenidos propósitos educacionales q' abandera (sic) el Ministro Volio Sancho que no es sino parte del engranaje que en una forma inescrupulosa utiliza el gobierno para invadir los campos de la iniciativa particular, adueñándose así de intereses nacionales para beneficio de los más allegados al regimen".

Como bien se comprende, el propósito de aquella imputación contra el Lic. Fournier fue, a derechas, falsear la sólida base moral del proyecto sobre televisión que este Gobierno patrocina.

En prueba de su aserto, Reyes adujo una carta, de fecha 11 del mes que cursa, dirigida a él y firmada — según Reyes — por "un alto empleado de la Compañía Allen B. Du Mont Laboratories Inc., División Internacional".

En el texto de esa carta, que publicó "La Nación" el 17 de mayo, se lee el siguiente párrafo:

"Como Ud. puede saberlo ya, su Excelencia el Embajador Fernando Fournier deja Washington para regresar a San José. Y EL HA SOLICITADO A LA DU MONT que lo nombre A EL como nuestro distribuidor para la venta de receptores de televisión y como representante para la venta de otros equipos. Esto está siendo considerado, pero no se ha hecho decisión firme".

El señor Reyes no ha querido revelar el nombre de la persona que firma esa carta, pero según se verá más adelante, la ha reconocido como suya el Sr. John W. Morsey, Jefe de Ventas de trasmisores de la División Internacional de la Casa Du Mont.

Al día siguiente, 19 de mayo, los Lics. don Alberto F. Cañas y don Carlos J. Gutiérrez, aseguraron públicamente, con base en lo que les explicó el Lic. Fournier y en lo que a éste declarara el Sr. Ernest Marx, Director de la División Internacional de los Laboratorios Du Mont, que no eran ciertas las manifestaciones atribuídas a la Casa Du Mont por el señor Reyes, en su citada publicación.

Ayer domingo, en dos de los diarios de la mañana Uds. publican como prueba de descargo complementaria en favor del Lic. Fournier, dos cartas dirigidas a don Fernando, una de fecha 18 de mayo, por el Sr. Ernesto W. Marx, Director de la División Internacional de la Casa Du Mont, y otra de fecha 21 de mayo, que suscribe el Jefe de Ventas de Trasmisores de la misma Casa, Sr. John W. Morrisey.

En la primera de esas cartas, el señor Marx asegura:

1º — Que el Lic. Fournier "ni verbalmente, ni por escrito, ni siquiera por implicación, ha hecho... ninguna presión (lo subrayado es mío) sobre la organización Du Mont" para influir en la escogencia de un representante costarricense de los productos de esa Casa; y

2º — Que el Lic. Fournier no hizo gestiones encanimadas a obtener esa representación **para él mismo** (lo subrayado es también mío.)

En la segunda carta, el señor Morrisey explica "las circunstancias exactas que han causado este malentendido" y confirma las explicaciones dadas en la carta de 18 de mayo, antes citada, por el señor Marx, pero agrega entre otros conceptos, los siguientes:

"Con pena me he enterado del desafortunado incidente en el q' el señor Carlos Reyes **usó parte de la carta que le dirigí el 11 de mayo de 1956**".

De los conceptos anteriores, q' he subrayado, se infiere que esa carta — que es la misma publicada en parte por el señor Reyes el 17 de mayo — sí existe, pues la ha reconocido como suya el Sr. Morrisey, alto empleado de la Casa Du Mont.

Fuera de que los citados testimonios de personeros de la Du Mont, sólo se contraen al cargo, hecho al Lic. Fournier, de haber solicitado **para él mismo** la representación en Costa Rica de la Casa Du Mont, y también al cargo de haber ejercido **presión o coacción**, en su carácter de Embajador, para influir en la escogencia de un representante de esa Compañía en Costa Rica, el segundo de ellos o sea el del Sr. Morrisey, resulta contradictorio con la carta anterior de éste, ya citada, de fecha 11 de mayo de 1956.

Por otra parte, dichos testimonios nada afirman ni niegan en cuanto a si el Embajador Fournier **gestionó o no** a favor de alguna persona distinta de él mismo, la representación expresada.

Me importa sobremanera, por el prestigio del Gobierno al cual sirvo y para desvanecer cualquier sospecha que pudiera enturbiar la clara y honesta intención con que el Gobierno ha venido impulsando su proyecto de televisión, que se haga toda la luz posible en el presente caso. Esto, lógico es presumirlo, interesa también en lo personal al Lic. don Fernando Fournier.

En virtud de las razones antes expuestas y sin mengua del elevado concepto que tengo acerca de la delicadeza, corrección y honradez del Lic. Fournier, me veo en la penosa necesidad de soli-

(Pasa a la Página 7)

JUSTO:

Nombrada Juez Tutelar de Menores la Lic. María Eugenia Vargas Solera

En el día de ayer se pronunció la Corte Suprema de Justicia sobre el nombramiento de quién debía ser el Juez Tutelar de Menores, correspondiendo la designación a la distinguida profesional costarricense, Lic. María Eugenia Vargas Solera.

Una vez más la Corte ha demostrado su buen tino y acierto, al confiar a tan ilustre ciudadana cargo tan delicado y honroso. En todos los círculos del país la noticia ha sido recibida con entusiasmo, ya que la Lic. Vargas Solera, posee relevantes méritos para desempeñar el puesto que se le confía con eficacia.

Felicitamos a la distinguida intelectual costarricense, deseándole triunfo en las actuaciones profesionales de su honroso puesto.

Sorteo Mensual

POLIZAS de AHORRO y CAPITALIZACION

SORTEO Nº 105, CORRESPONDIENTE AL MES DE MAYO DE 1956

SERIE A- 1	Póliza Nº 0944	SERIE A- 8	Póliza Nº 0610
SERIE A- 2	Póliza Nº 0399	SERIE A- 9	Póliza Nº 1135
SERIE A- 3	Póliza Nº 0465	SERIE A-10	Póliza Nº 0959
SERIE A- 4	Póliza Nº 1297	SERIE A-11	Póliza Nº 1104
SERIE A- 5	Póliza Nº 0113	SERIE A-12	Póliza Nº 1342
SERIE A- 6	Póliza Nº 1492	SERIE A-13	Póliza Nº 0120
SERIE A- 7	Póliza Nº 1287	SERIE A-14	Póliza Nº 1197

DEPARTAMENTO DE AHORRO Y CAPITALIZACION

Instituto Nacional de Seguros

SOLAMENTE LAS CARACTERISTICAS DE PROTECCION DE LA MAQUINA "PROTECTOGRAPH TODD" PUEDEN PROPORCIONAR A USTEDES TANTOS Y TAN IMPORTANTES BENEFICIOS:

Entintado por cinta

Impresiones claras, uniformes, siempre seguras. Cintas garantizadas para 10.000 protecciones cada una.

Prefijo corredizo

Elimina la posibilidad de insertar números para aumentar el valor del cheque.

Tipo de bronce forjado

Garantiza una larga duración, impresiones legibles y seguras.

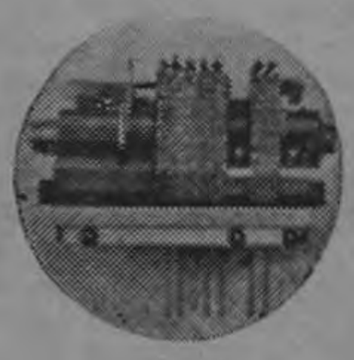

Impregnado perfecto

El mecanismo de la máquina hace imposible que resulten impresiones débiles o poco uniformes.

SEGURO CONTRA FALSIFICACION

SERVICIO MECANICO ESPECIALIZADO EN EE. UU

"TODD"

PROTEGIENDO LAS CUENTAS BANCARIAS DEL MUNDO DESDE

1899

Solicite mayores detalles y demostraciones a su distribuidor exclusivo:

PEDRO PUCHE NAVARRO

APARTADO Nº 4015 — TELEFONO Nº 6154

SAN JOSE, COSTA RICA

Este documento es propiedad de la Biblioteca Nacional "Miguel Obregón Lizano" del Sistema Nacional de Bibliotecas del Ministerio de Cultura y Juventud, Costa Rica.

MIRILLA SOVIETICA

EL STALINISMO SOBREVIVE A STALIN

Por BORIS SOUVARINE.

PARIS — "El stalinismo sin Stalin no existe y no puede existir, porque el stalinismo era inseparable de Stalin", escribe Raymond Aron en "Le Figaro", de París. Y añade:

"La ortodoxia del Estado, tal como se había cristalizado en la Unión Soviética, exigía que una personalidad, y sólo una, fuera capaz de decir la verdad, de escoger a su gusto a los traidores y a los héroes, de interpretar soberanamente la significación de los acontecimientos. Desde el momento en que desaparece el que dirige la historia la ortodoxia se disuelve y el régimen se transforma".

La argumentación continúa en el mismo sentido para llegar a la conclusión: "...El mundo cambiará de aspecto si la Unión Soviética cesa de llamar instituciones humanitarias a los campos de concentración: El fin de la gran mentira sería el comienzo de la esperanza".

Sin embargo, la Unión Soviética no cesa de llamar "instituciones humanitarias" a los campos de concentración. Hasta ahora, cuando se pedía con insistencia explicaciones respecto al particular, Rusia se abstenía sistemáticamente de hablar de los campos de concentración diciendo que se trataba de lugares de 'reeducación por medio del trabajo". Ha sido preciso la reciente visita de una delegación socialista a la URSS para que un anónimo "oficial del Ministerio del Interior" hiciese saber incidentalmente que "todos los campos de internamiento serán suprimidos en un plazo de 18 meses", pero que habrá "colonias de reeducación por el trabajo"...

La última edición del "Diccionario Enciclopédico" (Moscú, 1954) define el campo de concentración como "un lugar de detención, en los Estados capitalistas, para los militantes revolucionarios y ciudadanos considerados sospechosos" en los cuales "reina una arbitrariedad ilimitada, y donde tienen lugar los tormentos, las torturas y las matanzas de los detenidos". El artículo termina así: "Los campos de concentración que existen en los Estados Unidos emplean procedimientos de explotación monstruosa de los prisioneros".

Mientras permanezca en vigor una tal definición como verdad oficial en la URSS y los países satélites, así como en todos los partidos comunistas del mundo y sus organizaciones auxiliares, no se verá "el fin de la gran mentira" ni, por consiguiente, "el comienzo de la esperanza."

Con todo, ese no es el único criterio que permite saber si el stalinismo puede existir sin Stalin.

La ortodoxia del Estado no exige necesariamente que una personalidad, sólo una, sea capaz de pronunciarse en todos los sentidos. Un "equipo" puede también encarnarla. El dogma de la infalibilidad de Stalin ha recibido un golpe mortal, pero el dogma de la infalibilidad del Politburó sigue en vigor. El Soviet Supremo y el Congreso del Partido votan unánimemente todo lo que los grupos permanentes del Comité Central les "proponen", esto es, todo lo que viene del Politburó y de los órganos que dirige. Sus miembros son escogidos de antemano por el secretariado del Partido, órgano ejecutivo del Politburó, precisamente para que aprueben sin tratar de comprender.

La "dirección colectiva" ha "liquidado" a Beria, Merkulov, Dekanozov, Goglidzé y consortes exactamente como hubiese procedido Stalin. Ha "liquidado" del mismo modo a Riumine, después de Abakumov y otros, para no citar más que personalidades situadas en las alturas. En casa caso, no ha publicado más que motivaciones mentirosas, exactamente como bajo Stalin, Así, nadie en el Soviet Supremo ni en el Congreso del Partido, con la excepción de la gente del Comité Central y sus adláteres, sabe por qué fue "dimitido" Malenkov en febrero de 1955, ni por qué Malenkov mintió acusándose de faltas imaginarias. Porque es evidente que mintió por razón de Estado, igual que en tiempos de Stalin.

El discurso secreto de Kruschev revelando una pequeña parte de los innumerables y abominables crímenes de Stalin, no condena a éste más que en la medida en que los stalinistas sus cómplices, han sido víctimas. El politburó no ha tenido el valor de hacer público ese discurso. No quiere restalinizar más que suprimiendo los "fenómenos delirantes" que han caracterizado el despotismo de Stalin, los excesos más horrorosos, sin renunciar al stalinismo en tanto que sistema político totalitario.

Lo esencial en el stalinismo es la existencia de una autocracia oligárquica decidida a monopolizar el poder por todos los medios, con un partido único y monolítico, en nombre del socialismo como fase transitoria hacia la sociedad comunista. Stalin ha podido crear ese sistema empleando el terror y la tortura. Sus cómplices y sucesores creen que de ahora en adelante pueden pasarse del terror y la tortura, perpetuando el sistema sin los fenómenos de demencia.

Ese sistema tiene un nombre: stalinismo. Y la prueba que puede existir sin Stalin, es que existe. Nada impide esperar, como lo cree Raymond Aron, que los dirigentes actuales hayan "desencadenado fuerzas de las cuales no pueden prever los efectos últimos" En espera, el stalinismo tiene y tendrá por largo tiempo la vida dura. Es cierto que con la degradación de Stalin ha terminado una menitra. Pero subsiste una mentira mayor: la del "socialismo en un solo país" impuesto por el régimen terrorista.

La Candidatura de Don Amadeo

Nosotros siempre vamos adelante. En días pasados habíamos dicho, muy confidencialmente, que don Oti estaba preparando nada menos que la candidatura de don Amadeo Quirós. Algunos nos hicieron burla, afirmando que el ex Contralor no era hombre de política, ni quería nada con los políticos, ni con campañas electorales, ni con nada que oliera lejanamente a barullo eleccionario. Pero nuestra noticia exclusiva ha tenido su confirmación, por un canal verdaderamente insólito: en "La Prensa Libre" el propio don Amadeo viene a darnos la razón, sin titubeos de ninguna clase. Se planta en la plaza pública, y le dice al redactor que su candidatura la decidirá la Convención "del partido". La declaración de don Amadeo es verdaderamente sensacional, porque confiesa tranquilamente, sin muchas dificultades, que le gusta la idea de la candidatura, y que tiene un partido al cual hacer el juego político.

No somos tan vanidosos para creer que echamos al agua a don Amadeo, antes de tiempo, y que su declaración fue obligada por nuestra información superconfidencial. Aunque tenemos orgullo profesional, nuestra vanidad es apenas de una centésima de la de don Oti, por ejemplo. Supongamos que nada tuvimos que ver con la declaración del flamante candidato don Amadeo, un hombre que hizo gala de su imparcialidad, y que a la postre nos va resultando casi un agente político de la oposición al gobierno. Lo interesante es imaginarse a don Amadeo en plan de campaña, montado en una briosa potranca y cabalgando rumbo a Zapotal de Nicoya a organizar un Comité de Distrito. Eso sería grande, y nosotros nos apuntaríamos en la comitiva para no perdernos detalle.

Dejamos, pues, la vanidad a un lado, y vamos al grano. Entre todas las figuras de oposición al Gobierno, ninguno se ha ganado la candidatura con más méritos que don Amadeo. Esto hay que decirlo sin ninguna duda. Nosotros somos imparciales y justos —más justos e imparciales que don Amadeo— y no tenemos empacho en reconocer que don Amadeo se ha ganado la candidatura. Esto de aprobar casi por teléfono las cuentas del Unión Nacional, para luego poner varios Inspectores a revolcar los papeles del Liberación Nacional, sólo puede hacerlo un hombre con pasión política. Y don Amadeo la tiene, y en grandes cantidades, aunque su especialidad es negar sus vinculaciones con la política y con los políticos. Lo que ocurre es que se trata de una pasión "científica", fríamente concebida y llevada a su ejecución, en silencio y premeditadamente. Pues bien, con sus actuaciones don Amadeo se ganó la candidatura. No creemos que haya nadie que haya trabajado tanto, tan sutilmente, su candidatura, como el ex-Contralor con arrestos políticos. El hombre ha sido hábil, no cabe duda, y está bueno que sus amigos lo premien. Nosotros queremos con toda el alma que don Amadeo sea proclamado candidato, y prometemos seguir paso a paso sus andanzas, que han de ser, probablemente, tan objetivas, imparciales y desinteresadas como sus actuaciones en la Contraloría.

Sólo hay un pequeño detalle. Y es que D. Amadeo, siendo Contralor, dijo que era imparcial y apolítico, para resultar al final con más empuje partidarista que el mismísimo Valladares; si ahora nos dice algún dulce cuento, qué nos estará guardando en sus adentros? La habilidad de don Amadeo es indiscutible, y nosotros nos quitamos el sombrero ante su táctica política. Si sus compañeros de partido le ofrecen la candidatura, estarán pagando una deuda de gratitud muy explicable.

FIDELIDAD HASTA LA MUERTE

Por: HERNAN ROBLETO.

En la angustiosa época que vive el mundo, dos mujeres sobresalen por su sacrificio en la lealtad al hombre amado. Tuvieron figuración mundial al lado de él, porque ellos la tuvieron también. Fue en los tempestuosos años del nazifacismo.

Clara Petacci y Eva Braum justificaron su pasión humana al lado de Mussolini y de Hitler, con la fidelidad hasta el martirio. Llegaron a esto cuando millones de hombres volvían las espaldas de sus Césares. Los almirantes, los mariscales, las legiones que pocos días antes obdecían no sólo con ceguera sino con fervor de órdenes de sus "fuhrers", los abandonaban en la hora nona del desastre. Muchos los traicionaban; otros se resignaban a huir, desalentados, inyectados por el miedo. En la soledad de los grandes, que es más grande si se toma en cuenta la magnificencia de los días pretéritos, sólo el consuelo de las mujeres, esa fortaleza de seda que elabora el amor, brilla en la lobreguez de la derrota.

Hay analogía o, mejor dicho, hay línea invariable de fidelidad en los tremendos casos de la historia. No será irrespeto referirnos a Cristo, Cuando hasta sus mismos apóstoles se le retiraban y lo negaban en la vía de la tortura. Nada de nazarénico tenían Hitler y Mussolini, crueles y envanecidos monarcas de barro mortal. Pero no llega, el influjo de aquella vida, el recuerdo de las mujeres fieles en el padecimiento del Justo: sólo ellas lo seguían, llorando entre la plebe deicida y entre los feroces centuriones.

Eva Braum no deja a Adolfo Hitler ni un momento en el tormentoso descenso de su estrella. Está con él en el momento que sobre la tumba viva de concreto en la Cancillería de Berlín, estallaban las victoriosas bombas del enemigo. Accede a morir con él, que le alcanza el veneno. Hitler se descerraja un tiro. En la pira del último minuto sus cenizas se confunden, se diseminan para la inlocalización que es orgullo póstumo.

Clara Petacci no abandona a Mussolini en el éxodo triste de la fuga. Hubiera podido quedarse oculta, garantizada su vida por la nobleza de las tropas aliadas que la habrían avanzado. Ella y él corrían hacia la frontera, enrarecida la columna fugitiva por la debilidad moral de los propios guardias del Fascio. Caen en poder de los guerrilleros; se disuelve el tren; vuelan las vidas de los amantes. Pero mientras Mussolini llora, reclamando piedad italiana, la mujer que había estado cuidando en una vigilia mortal al hombre ya quebrado, sólo inclinaba la cabeza. Los descuidados mechones rubios caían sobre su frente y le tapaban los ojos. Ella no pedía perdón ni derramaba lágrimas.

Poniendo a un lado la frialdad política que se independiza del corazón, tiene que conmover la actitud de estas mujeres, que fueron bellas, que fueron dichosas e hicieron la dicha de los feroces estadistas que las amaron. Con ellos fueron hasta el sepulcro, llena de ludibrio la italiana, desaparecida en holocausto de primitivo tipo germánico la desposada de Hitler.

Hasta la plaza de Loreto en Milán fueron conducidos los despojos de Benito y Clara. La turba los cuelga de un poste de la luz, desnudos. Son expuestos en el mismo lugar en que los nazis ajusticiaron a docenas de inocentes, en represalia, cogidos al azar, entre los transeuntes. Mascolla humana que daba alaridos ante los fusiles de Keyserlin: agudo de los niños llenos de pavor; acento grave de los ancianos y las mujeres mártires.

Meses después, la turba se desquita en los cuerpos colgantes de Clara y Mussolini. Fueron vilipendiados por la vendetta que no entiende de máximas piadosas. Semipodridos, carroña casi inconocible, el gobierno los recoge, los oculta con el doble fin de cortar el sacrilegio e impedir futuras consagraciones.

Pero Clara Petacci acaba de ser entregada a sus familiares. En el funeral hacia el sitio definitivo de la tierra, hubo lágrimas, brazos extendidos con el saludo fascista, respeto que impone la rueda del tiempo. La multitud de segundo término, entre la que había víctimas del nazifacismo, ahora guardó silencio al paso fúnebre y se descubrió en las viejas calles de Roma. La reverencia no era, con seguridad, para la mujer de Mussolini, ni siquiera para un cadáver cuya tránsito siempre impresiona. Era para LA MUJER que, reconstruida en la conciencia popular, había sido sublime en su amor.

Ciudad de México, Mayo de 1956.—

POCA COGIDA ENTRE LA JUVENTUD

..BERLIN Mayo 24. — La proclama del Partido Comunista soviético, dirigida a todas las organizaciones juveniles comunistas, para que procedan "a seleccionar de entre ellas mismas en 1956 y 1957 de 400.000 a 500.000 jóvenes de ambos sexos" para levantar las industrias ha encontrado muy poca acogida entre una juventud que no está muy entusiasmada con la idea. La proclama dada a la publicidad el 18 de mayo por el directorio central del partido comunista soviético y por el consejo soviético de ministros, explicaba que los trabajos serían en refinación de petróleo, minas de hierro, minas de carbón de piedra, y fábricas de cemente, en "las regiones del norte y del este de la Donbas". Al día siguiente de haberse lanzado esta proclama, radio Moscú: "los constructores de obras en Siberia, en las regiones del Norte y en Kazakhtstan se preparaban a dar las más cordiales bienvenida a los jóvenes que están respondiendo a este llamamiento del partido y Pravda "revela que la reacción de la juventud a esta proclama no ha sido lo que debiera ser lo que se esperaba de ella. La revista juvenil publica un editorial en que critica a los jóvenes rusos por rehuir de los trabajos en las regiones remotas de Rusia a las cuales son invitados.

Este documento es propiedad de la Biblioteca Nacional "Miguel Obregón Lizano" del Sistema Nacional de Bibliotecas del Ministerio de Cultura y Juventud, Costa Rica.

CONTESTACION A LA EMPRESA "AVE"

San Isidro de El General, 27 de mayo de 1956.

Con motivo de las declaraciones aparecidas en LA REPUBLICA del domingo 27 de mayo, hechas por el Dr. don Fernando Cruz, gerente de la empresa de aviación Aerovías del Valle, y la activa campaña que ha realizado por la radio y la prensa, en los que trata de menospreciar la labor del Consejo Cordinador Cantonal para justificar el alza de tarifas de la citada empresa, hemos creído de nuestro deber manifestar lo siguiente:

El Consejo Coordinador Cantonal que funciona en San Isidro de El General, hace justamente un año, está integrado por miembros representantes de todos los organismos que funcionan en la localidad, tales como autoridades civiles, Concejo Municipal, autoridades eclesiásticas, autoridades de educación, instituciones autónomas (Banco Nacional, Junta Rural de Crédito Agrícola, Consejo Nacional de Producción), Cámara de Comercio, Cámara de Agricultura y Ganadería, organizaciones deportivas, Junta de Protección Social, la Cruz Roja, etc. Tiene como propósito de sus aspiraciones buscar el mejoramiento moral, intelectual, social y económico de los vecinos del cantón, coordinando y encauzando todos los organismos hacia el bien de la comunidad.

Como se ve, el CONSEJO COORDINADOR CANTONAL de San Isidro de El General no es una organización improvisada, como cree el señor Gerente de la empresa Aerovías del Valle, o como pretende hacerla aparecer por la prensa; es una organización q' sabe respetar y se hace respetar, por lo que no deseamos entrar en una polémica vulgar por los periódicos. La única manifestación pública hasta el momento, en protesta por el alza de tarifas, ha sido una exposición hecha por la radioemisora local, cuyo texto está respaldado por el Consejo Coordinador Cantonal, la cual quedó grabada para que pueda escucharse cuando a bien se tenga. Por otra parte, atendiendo una solicitud de varios vecinos del lugar, se le giró una comunicación al señor Jefe Político y al Jefe del Resguardo Fiscal para que investigaran si era cierto que mercaderías que habían pagado flete aéreo eran transportadas por la vía terrestre, y así tener una base para plantear un reclamo por la vía que se creyera más conveniente sin precipitar los acontecimientos. Los términos, carentes de seriedad y respeto, en que se expresa el señor Cruz con respecto al Consejo Coordinador Cantonal, suponemos que han sido provocados por un artículo calzado con firma responsable, ajena al Consejo Coordinador, que aun cuando no fué autorizada por nosotros, sí se ajusta a la seriedad y exterioriza el sentir de la mayoría de los vecinos del Valle de El General.

La inconformidad latente en el pueblo, acogida por el Consejo Coordinador Cantonal, ante los procedimientos de la Gerencia de la Empresa AVE, se inicia desde la emergencia nacional ocasionada por los temporales de octubre del año anterior, en que se pusieron de manifiesto los sentimientos esencialmente comerciales de dicha Empresa, al ser requeridos sus servicios para realizar una jira de inspección por el Valle, solicitado por las autoridades locales, con el exclusivo objeto de constatar los daños sufridos y suministrar una ayuda inmediata y efectiva a las zonas más afectadas la respuesta de la Empresa fue que no podía hacerlo porque necesitaba hacer sus vuelos regulares. Como casi hubo que obligarlos a hacer el servicio, exigieron el pago anticipado, lo que hizo un particular a razón de ₡5 por minuto de vuelo, que fueron canceladas una vez practicada la inspección. Gracias a este vuelo de inspección se pudo tener idea clara de la magnitud del desastre ocurrido, pese a la poca voluntad para servir que puso esta compañía de aviación.

Posteriormente, con las vías terrestres interrumpidas, el Consejo Coordinador Cantonal realizó una serie de reuniones y envió comisiones a San José, para entrevistarse con el señor Ministro de Gobernación, a fin de solicitar los servicios de LACSA, utilizando para estos viajes los servicios de AVE, que sabiendo los propósitos de esos vuelos, trató en mil formas de impedirlo, argumentando con fútiles pretextos, pero que en el fondo perseguían evitar el viaje de estas comisiones. No obstante eso, en las propias oficinas del Ministerio de Gobernación hubo conferencias con los Gerentes de LACSA y AVE, en las cuales se resolvió que LACSA haría un vuelo semanal. Se publicó en los periódicos, pero nada más. La Empresa AVE, como agentes exclusivos de dicha compañía en todo el Valle de El General, según contrato firmado por dichas compañías, recibía la carga en sus bodegas, intensificaba los vuelos de sus propios aviones, transportaba la carga y cuando llegaba el jueves, día en que debería efectuarse el vuelo no había carga que transportar. Quisiéramos que el señor Fernando Cruz nos dijera qué día jueves Lacsa realizó siquiera un vuelo de los anunciados. La respuesta, forzosamente y para ajustarse a la verdad, tendría que ser negativa, por las siguientes razones:

(1) Podrá decir que no había carga que justificara el vuelo de un avión de LACSA. Efectivamente no había carga a la hora y día llegados por cuanto los aviones de AVE habían intensificado el número de vuelos y habían vaciado, adrede, sus bodegas, a fin de justificar que no era necesario el vuelo del avión de LACSA.

(2) Otra razón que puede aportar para que LACSA no hiciera el vuelo es que las condiciones del tiempo no lo permitían. En respuesta a esto anticipamos que los reportes de tiempo eran suministrados por su propia empresa, que, desde luego, es de suponer que trataban de favorecer los intereses exclusivos de la empañía.

(3) También puede aducir como razón para que el avión de LACSA no pudiera aterrizar, que el campo no estaba en buenas condiciones. Informe éste que suministraba su propia compañía. Ante esto, hubo necesidad de pedir a la Junta de Aviación Civil que enviara un ingeniero para que dictaminara sobre las condiciones del campo de aterrizaje, a fin de que el Consejo de Producción continuara abasteciendo de artículos básicos de primera necesidad, fletando aviones especiales de la empresa LACSA.

Los vuelos expresos para el Consejo de Producción se efectuaron prueba que, aun cuando las condiciones eran algo dificultosas, en casos de emergencia los aterrizajes eran perfectamente posibles.

Con respecto al transporte de carga por tierra, aun cuando la Empresa dice que desde hace cuatro años y medio lo viene haciendo, responsabilizándose por los daños que pudieren ocurrir a la carga, y que la Junta de Aviación Civil lo conoce bien, creemos que eso no está bien hecho, pues al manifestar el remitente la carga respectiva, supone que le será enviada por avión y no por tierra. Esta razón autorizaría a otras empresas a hacer lo mismo, haciendo uso de los transportes terrestres al Guanacaste o por ferrocarril a los puertos, y sólo esta diferencia en valor de los fletes estamos seguros que le produce más de los quinientos colones mensuales, que dice ganarse con la carga a San Isidro de El General. Si la Junta de Aviación Civil lo ha autorizado, ha hecho mal y debe rectificarlo. Estamos seguros que si dicha empresa hubiera anunciado este procedimiento, el comercio mayorista de San José nunca hubiera manifestado su carga por vía aérea, si no que hubiera usado los servicios regulares de los camiones de la empresa SACSA y de los Station Wagon que hacen seis viajes diarios a San Isidro de El General, con tarifas convencionales y previamente aceptadas por las partes.

Aceptamos que el señor Cruz desconozca las actividades del Consejo Coordinador Cantonal, y que piense que solamente él se ha interesado ante el Ministerio de Obras Públicas en la conservación de la carretera, pues ninguno de sus empleados asiste a las reuniones, pero eso no lo autoriza para creer que nada se ha hecho. Es en previsión de las calamidades que puedan ocurrir que hemos activado la campaña para mejorar los servicios, en caso de interrupción de la carretera. De sus propias declaraciones sacamos la conclusión que su propio interés es el que parece haberlo movido a preocuparse, pues las pérdidas de su Empresa, transportando carga por aire así se lo exigían.

El Consejo Coordinador Cantonal tiene como norma de conducta, en resguardo de sus estatutos, no lanzar cargos sin fundamento, ni atacar arbitrariamente a determinada empresa o persona, sino que procede basándose en hechos reales; esos hechos son los que hemos parcialmente citado arriba, quedando pendientes otros que se darán a conocer oportunamente.

Las razones expuestas por el Sr. Cruz para la elevación de tarifas no entraremos a analizarlas ahora, sino que nuestras actividades se concretarán a pedir lo siguiente:

1—Revisión del compromiso suscrito por las empresas LACSA y AVE, que han establecido un monopolio en transportes aéreos.

2—Gestionar el establecimiento de dos vuelos semanales en todo el Valle de El General con aviones de mayor capacidad.

3—Pedir revisión de tarifas y fiel cumplimiento de todos los vuelos de itinerario de la Empresa que actualmente sirve a esta región.

4— Libertad absoluta e ilimitada para que cualquier otra empresa pueda operar en el Valle de El General.

Para hallar solución a estos cuatro puntos nos dirigiremos a la Asamblea Legislativa a fin de que nombre una comisión que investigue todas las irregularidades cometidas por la empresa AVE, para lo cual le suministraremos todos los detalles que sean necesarios; esta comisión sí podrá pedir todas las pruebas que se requieran para comprobar la veracidad de los datos suministrados por la Empresa AVE, y decir si es el pueblo el que ha de soportar los gastos de derecho de local, altos alquileres, sueldos, gastos de propaganda, etc., o si en protección de los altos intereses de la comunidad existe la posibilidad q' otra empresa de aviación pueda efectuar los mismos servicios con mayor economía. Creemos que esto es posible y a eso debe llegarse.

Con todas las actividades que desarrolla cumple, así, el Consejo Coordinador Cantonal con el deber de servir lealmente los intereses de la comunidad.

Act-

La est... de ... Valentina Cortese; aparece en el hospital de Roma donde ella y su esposo Richard Basehart, actor norteamericano, fueron llevados después de sufrir un accidente de automóvil. La actriz tendrá que someterse a la cirugía plástica para evitar una cicatriz permanente en la frente. Basehart sólo sufrió lesiones leves.—(INP).

TESTIMONIOS... (Viene de la Página 5

citarle a don Fernando, hoy ausente, por el digno medio de Uds. sus distinguidos compañeros de bufete, explicaciones adicionales satisfactorias sobre los términos de la mencionada carta de 11 de mayo en curso, que publicó el señor Reyes, en donde se afirma (ver de nuevo esa carta en "La Nación" del 17 de mayo) que "su Excelencia el Embajador Fournier... HA SOLICITADO A LA DU MONT que lo nombre A EL" o sea al propio don Fernando Fournier su distribuidor para ventas de receptores de televisión, etc. etc.

Es natural que solicite esas explicaciones habida cuenta de la notoria contradicción que hay entre la carta de 11 de mayo — reconocida como suya, repito, por el señor Morrisey, alto personero de la Du Mont — y la siguiente carta, de 21 de mayo, también del propio señor Morrisey, en la cual éste dice ser enteramente falso que el Lic. Fournier solicitara para él mismo la representación, tal como erróneamente lo "implicó" el señor Reyes.

Aunque no existiera tan flagrante contradicción, conviene q' el Lic. Fournier aclare y demuestre, en resguardo de su buen nombre, de la ética de las importantes funciones oficiales que desempeñaba en Washington y del decoro del Gobierno al cual ha prestado servicios distinguidos, q' tanto se abstuvo de **presionar** sobre la Du Mont para el nombramiento de un representante en Costa Rica como de **gestionar** esa representación en favor de terceras personas.

Si penoso es para mí referirme a este asunto, mayormente lo es que deba dilucidarlo públicamente, pero Uds. convendrán conmigo que hay de por medio un interés público superior. Además, la discusión se ha efectuado desde un principio por la prensa y yo no podría tratar el asunto de otro modo, sin riesgo de que subsistan dudas en el ánimo de muchos y de que tales dudas pudieran — vuelvo a decirlo — crear confusiones o despertar suspicacias sobre la recta intención con que el Gobierno viene elaborando sus planes de televisión.

Soy de Uds. con sincera estima, su muy atento y seguro servidor,

Fernando Volio Sancho
Ministro de Gobernación

para camiones
FLEETWAY
Sin lugar a dudas... INSUPERABLES!
Distribuidores para C. R.:
LUTZ HNOS. & CIA. LTDA.
Tel. 4231 — Ap. 1388

¡Ha llegado el momento!

Ahora la Cámara Brownie
Chiquita
puede ser suya a
PRECIO DE GANGA

Y para sacar el máximo provecho de su cámara, use película VERICHROME PAN. Recuerde que cualquier foto sale mejor con película KODAK.

Por un precio que nadie soñó nunca, haga suya la Cámara KODAK BROWNIE CHIQUITA... compacta... ligera... pequeña... ideal para sacar fotos estupendas. ¡Aproveche esta oportunidad!

Antes ~~₡ 31.00~~
Ahora ₡ 24.50

OFERTA ESPECIAL
de su distribuidor
Kodak
por tiempo limitado

Pida una demostración a su Distribuidor KODAK más cercano o a sus Distribuidores Generales:
Costa Rica Dental & Medical Supply Co.
DR. M. FISCHEL COMPANY
SAN JOSE TEL. 1665

Este documento es propiedad de la Biblioteca Nacional "Miguel Obregón Lizano" del Sistema Nacional de Bibliotecas del Ministerio de Cultura y Juventud, Costa Rica.

INTERNACIONAL:

— INAUGURADA AYER LA DECIMA CONFERENCIA TECNICA DE LA "FEDECAME" —

CIUDAD DE MEXICO, 28. INS.—El Presidente Adolfo Ruiz Cortines inauguró hoy la X Conferencia Técnica de la Fedecame, en el Auditorio del Seguro Social, ante delegados de 14 países hispanoamericanos y observadores de Brasil, Estados Unidos, Inglaterra, Bélgica, Francia y el Portugal.

El discurso de bienvenida estuvo a cargo del secretario de Agricultura de México, Gilberto Flores Mpñoz, quien recalcó la necesidad de producir más y mejor café y de desarrollar una propaganda adecuada para incrementar las ventas y ofrecer a los consumidores un producto no adulterado. El discurso de respuesta fue pronunciado por Pedro Segnini, Presidente de la Dedecame, quien señaló la importancia del café para los países de América, afirmando que cualquier disminución apreciable en el precio del producto perjudica no solamente a muchos países de la América Latina, sino también a la economía norteamericana, por cuanto que tal declinación conlleva también una disminución en las exportaciones de los Estados Unidos.

El tema relacionado con los precios del café no figura en la Agenda, pero existe la posibilidad de que surja en el curso de las sesiones. Después de los discursos inaugurales se celebró la primera sesión plenaria haciendo uso de la palabra el Presidente de la Asociación Nacional del Café de los Estados Unidos, John McKiernan y Alberto Mirles, Director del Instituto Centroamericano de Investigación y Tecnología Industrial. Ambos oradores convinieron en la necesidad de los problemas cafetaleros sean discutidos en un ambiente de amistad y franqueza. Durante la sesión se dió a conocer una invitación de la ciudad de Nueva Orleans, para que se celebre allí la próxima conferencia de la Fedecame.

El Pdte. Eisenhower se reúne con sus principales consejeros miiltares

No se hizo comentario a la invitación de la Unión Soviética para que oficiales del ejército de los Estados Unidos visiten a Rusia

WASHINGTON, 28. INS— El Presidente Eisenhower y sus principales consejeros en materia militar no intervinieron con la rumorada posibilidad de que los jefes del estado mayor conjunto de las fuerzas armadas de los Estados Unidos visiten el próximo junio la Unión Soviética, ni con la disputa surgida entre los servicios armados sobre las armas y las misiones que impone la era nuclear. El Secretario de Información de la presidencia, James C. Hagerty, explicó que esta singular declaración se hizo con la finalidad de evitar especulaciones acerca de la conferencia, ésta fue de 50 minutos de duración a ella concurrieron además del Presidente, los funcionarios siguientes: Herbert Hoover hijo, Secretario de Estado en funciones; el Almirante Arthur W. Radford, Presidente del Estado Mayor conjunto; Allen Dulles, director del servicio central de inteligencia, y el general Nathan Twining, jefe del estado mayor de la fuerza aérea.

Egipto acepta invitación del Gbno. soviético.

CAIRO, 28. INS— Un anuncio oficial autorizado hoy dice que Egipto ha aceptado una invitación del gobierno soviético para enviar una misión militar a Moscú con motivo del día de la aviación a celebrarse en dicha capital el 24 de junio.

Visto bueno a una parte de la ley agrícola impartió ayer el Presidente Eisenhower.—

WASHINGTON, 28. INS— El Presidente Eisenhower impartió hoy el visto bueno de la rama ejecutiva a la nueva ley agrícola que deberá incrementar las entradas de los agricultores del país y aminorar los excedentes agrícolas por virtud de un banco de tierras (o paralización de los cultivos) que costará al contribuyente norteamericano la respetable suma de mil doscientos millones de dólares por año. La medida es una segunda versión de la legislación agrícola y representa una fórmula compromisoria con la cual ninguno de los dos partidos mayores representados en Congreso está completamente satisfecho. La aprobación ejecutiva y la consiguiente entrada en vigor de la ley ponen término a más de un año de luchas políticas sobre el despacho de legislación que elevará los precios de los productos del campo que habían declinado en un tercio durante los últimos cinco años. Los demócratas se vienen desairados en el intento de restaurar en la ley, con carácter obligatorio, el apoyo del 90 por ciento a los precios, cuando Eisenhower rechazó el primer proyecto aprobado por los cuerpos colegisladores, estos altos soportes a los precios quedaron eliminados en la nueva fórmula.

CONSIGNAS:

AUTORIDADES BRITANICAS TOMAN MEDIDAS ANTE LAS DIFICULTADES DE CHIPRE

NICOSIA, 28. INS.—Las autoridades británicas han instaurado una campaña para borrar consignas de impuesto de multas colectivas y anunciado planes para rodear con alambradas la amurallada ciudad de Nicosia, con la esperanza de ponerle término a algunas de las dificultades que han venido teniendo en Chipre. Los vecinos de la aldea montañosa de Kalogrea, situada a como 37 kilómetros al este de Kirenia, recibieron órdenes de borrar todos los lemas, consignas e inscripciones antibritánicas dejados por elementos de la resistencia greco-chipriota en las paredes de los edificios, iglesias y cafés de la localidad.

Y aquellos de los habitantes q' desobedecieren la orden quedan sujetos a sanciones punitivas de hasta 3 años de cárcel y 280 dólares de multa. Estos castigos obran en un bando legislado la semana pasada, pero que apenas hoy fue invocado por las autoridades. En Karogrea se implantó el mando de queda a fin de inducir a los vecinos a borrar las inscripciones. Un grupo de pistoleros enmascarados atacó el domingo por la noche a un pescador chipriota cerca de la aldea, mientras que en Polis los rebeldes tendieron una emboscada dando muerte a un policía e hirieron a otros dos agentes de seguridad. Por otra parte, las autoridades impusieron una multa colectiva de 16 mil ochocientos dólares a las aldeas gemelas de Pano Zhodia y Kato Zhodia, ubicadas a 35 kms. al oeste de Nicosia. Algunos vehículos militares británicos han sido atacados al pasar por esas poblaciones.

En el interín, la perspectiva de que pueda irrumpir una guerra civil entre los sectores griego y turco de la población chipriota ha inducido a las autoridades a erigir una barricada de alambres de púas por el centro de Nicosia, a fin de separar los sectores que habitan las facciones rivales. Esta decisión fue tomada a despecho de que el Gobernador de la Isla, Sir John Harding, había anunciado anteriormente q' estaba pronto a utilizar los 23 mil efectivos militares que tiene a su disposición, en el preciso instante en que la pugna faccional amenazara con degenerar en un desbocamiento de mayores proporciones.

ELECCIONES EN ITALIA:

El comunismo pierde terreno sensiblemente en Italia

ROMA, 28. INS.— El Ministerio del Interior Fernando Tambroni declaró hoy que la fuerte densidad de votación que se observó durante las elecciones parciales de ayer y hoy en el país entero indica que los comunistas recibieron un serio revés en la consulta. El partido comunista italiano es el más fuerte que tienen los rojos aquende la cortina de hierro. El dirifente demócrata cristiano, agrupación centrista de inclinaciones pro-occidentales, manifestó a International News Service: Existen señales iniciales de una desviación en el clima electoral desde el comunismo hacia el socialismo de izquierda y el partido social demócrata si la tendencia acusada por los comicios se mantiene en firme, el comunismo italiano se aboca a un colapso. Las izquierdas socialistas que encabeza Pietro Nenni están aliadas con los comunistas, pero no así los social demócratas que preside Giuseppe Saragat. Tambroni afirmó después que clausuraron los colegios de votación que más del 85 por ciento de los 30 millones de votantes inscritos en los padrones electorales habían acudido a las urnas y comentó: Esa es una buena señal. En otros medios políticos igualmente competentes se vaticina que los comunistas podrían haber perdido hasta el 5 por ciento de su fuerza electoral, la cual ha venido aumentando desde esa terminación de la segunda guerra mundial. Los comicios se llevaron a cabo dentro de un orden ejemplar. Durante la consulta se eligieron los funcionarios locales de las provincias y los municipales del país, conforme al procedimiento de la representación proporcional; pero aunque la justa fue de índole simplemente local, los resultados de los escrutinios se consideran esta vez como de más alta significación que otras ocasiones. Estas elecciones, por ejemplo, constituyeron la primera prueba de fuerza q' ha tenido verificativo entre los principales partidos políticos de la nación de los comicios generales del 1953, en los cuales los comunistas recibieron más de 6 millones de sufragios — cerca del 23 por ciento de los depositados en las urnas. Los electores se percatan cabalmente, por otra parte que una fuerte desviación hacia la izquierda en las actuales circunstancias, podría apuntalar la declinante opción do los comunistas al establecimiento de un gobierno de frente popular, con la potencial amenaza de peligro para la organización del Tratado del Atlántico del Norte, uno de cuyos miembros es Italia. Los cómputos indican que los votos que los comunistas están perdiendo en los primeros distritos escrutados favorecen a las agrupaciones socialistas, mientras que las pérdidas sufridas por las derechas —los neofacistas y monárquicos— se inclinan a reforzar a los candidatos Cristiano Demócratas y Liberales. De Ragusa, llegó el primer resultado completo el cual indicó una ganancia del 20 por ciento para los Cristiano-Demócrata en relación con las últimas estadísticas electorales disponibles, los dos partidos izquierdistas y los neofacistas perdieron el 15 por ciento de su fuerza. Y los primeros escrutinios de Trento y el Tirol meridional revelan algunas pérdidas para los comunistas y los Cristiano-Demócratas.

Conferencia del azúcar.—

Regirán las mismas cuotas del plan de 1953

La China Nacionalista pide el aumento de la cuota para Formosa y República Dominicana hace lo mismo

NACIONES UNIDAS, 28. INS La China nacionalista presentó hoy una instancia en la conferencia internacional sobre el azúcar interesando que se aumente en el cincuenta por ciento la cuota anual de las exportaciones azucareras de la isla de Formosa. El representante del gobierno de Taipeh M. L. Tuan, planteó el problema durante una reunión privada de la comisión de medios y arbitrios de la conferencia. Los límites sobre las exportaciones azucareras quedaron establecidos en la convención internacional sobre el azúcar de 1953. La República Dominicana, país que como Formosa puede exportar 650 mil toneladas anuales, también busca un incremento en la cuota.

Adulteración de las ciencias—

Revélase cómo la ciencia fue adulterada al capricho de Stalin.—

MOSCU, 28. INS.—El periódico del partido comunista Vida del Partido, criticó acremente hoy al genista soviético — Trofim D. Lysenko y a otros científicos que arreglaron los hechos para ajustarlos a sus hipótesis "durante la era de Stalin. El artículo, publicado sin la firma de su autor — dice que bajo Stalin los problemas científicos se resolvían no por los métodos de la ciencia, la discusión y la práctica experimental, pero si mediante presión administrativa".

Nuevos visitantes destacados en Jordania.—

AMMAN, 28. INS.—El Presidente de Siria, Shukri El Kouatly, y el Premier Said Grazzi, llegaron hoy a la capital de Jordania, procedentes de Amman, a continuar las negociaciones sobre problemas de defensa y cuestiones económicas iniciadas cuando el Rey Hussein visitó a Siria el pasado mes. Los dos gobernantes, acompañados del Ministro de Defensa Rashad Barmada, y del jefe de estado mayor General, Brigadier Shawkat Shukair, tratarán de coronar las actividades militares entre Jordania y Siria en el evento de rompimiento de hostilidades con Israel.

Compañía naviera francesa extenderá servicios hasta Centroamérica.—

CIUDAD DE MEXICO, 28. INS—La Compañía Trasatlántica francesa extenderá en breve unas rutas marítimas a algunos puertos latinoamericanos del Pacífico, según informa el señor Enrique del Paso representante en México de dicha empresa naviera. Agregó el señor del Paso que durante un recorrido que pasa por Centro América, analizará las posibilidades turísticas y comerciales de los puertos antes mencionados.

Líder del comunismo italiano lleyó ayer a Yugoeslavia.—

BUDAPEST, 28. INS.— Palmiro Togliatti, líder del partido comunistas italiano llegó hoy a Yugoeslavia. Funcionarios gubernamentales de la organización de alianzas socialistas informaron que no estaban autorizados a dar ninguna información sobre el visitante, quien hizo el viaje a iniciativa porpia. Sin embargo, durante su estada en Yugoeslavia, Togliatti, será huésped de la organización.

En Madrid el Rector de la Unversidad de Río Janeiro.—

MADRID, 28. INS— Se encuentra en Madrid, el ilustre rector de la Universidad de Río de Janeiro, Pedro Calmón, quien durante su estancia en la capital española ha celebrado importantes conversaciones con destacadas personalidades del mundo cultural español. Calmón ha realizado gestiones acerca de la concesión de una parcela de terreno, en el recinto de la ciudad universitaria de Madrid, con el fin de edificar un gran colegio mayor o casa de la cultura brasileña en España. El rector brasileño afirmó que su país es, después de Argentina, el segundo de América en relación con la adquisición de libros españoles, en el pasado año Brasil invirtió más de 60 millones de pesetas (millón y medio de dólares), en la compra de obras literarias de autores españoles. Según Calmon, es extraordinario el interés del pueblo y los universitarios brasileños por la intelectualidad española.

EL SANTO

Este documento es propiedad de la Biblioteca Nacional "Miguel Obregón Lizano" del Sistema Nacional de Bibliotecas del Ministerio de Cultura y Juventud, Costa Rica.

CENTROS ESCOLARES:

— CONTINUA OBRAS PUBLICAS CONSTRUYENDO ESCUELAS PREFABRICADAS —

Continuando el mismo ritmo ascendente de trabajos, el Ministerio de Obras Públicas ha iniciado durante la semana recién pasada, las siguientes escuelas prefabricadas:

Matapalo de Santa Cruz, con dos aulas, oficina y dormitorio para el Maestro

La Esperanza de San Ramón y Barranca del mismo Cantón, con dos aulas y las mismas comodidades.

Birricito de Paraíso, Cartago, con cuatro aulas.

Berbena Norte de Turrialba, con cuatro aulas.

San Rafael de Esparta, con dos aulas, esta Escuela ha venido a llenar una gran necesidad, ya q' no existía, y además había sido otrecida desde el año 1950.

Quebrada Grande Tilarán, de cuatro aulas. Con esta Escuela se liquida un problema enorme q' pesaba sobre la población escolar de este lugar

IMPORTANTE EVENTO:

COSTA RICA ESTARA PRESENTE EN LA 39 CONFERENCIA DE LA OIT

La Junta Directiva del Instituto Nacional de Seguros ha encomendado a su Presidente, Dr. Carlos M. Trejos Flores, la representación de ese organismo ante la 39 Conferencia de la Organización Internacional de Trabajo (OIT) que se efectuará en Ginebra, Suiza, a partir del 6 de junio próximo.

El Dr. Carlos M. Trejos Flores como su estimable señora esposa doña Olga de Trejos, Presidenta del Patronato de Rehabilitación quienes se disponían a realizar un viaje de varios meses por Europa, llevarán la representación del Gobierno de Costa Rica con el carácter de observadores ante la 39ª Conferencia de la Organización Internacional de Trabajo (OIT) que se efectuará en Ginebra, Suiza, a partir del 6 de junio próximo. También integra la delegación costarricense el señor Aristide B. Dennadieu, representante de nuestro país en Ginebra.

En vista de la importancia de la reunión internacional de la — CIT y tomando en consideración que el Dr. Trejos forma parte de nuestra delegación, la Junta Directiva del Instituto Nacional de Seguros acordó investirlo con su representación.

De esta manera estará el INS, organismo que mantiene relaciones estrechas con problemas laborales como administrador del seguro de riesgos profesionales, representado en un evento significativo de proyecciones internacionales.

CAMBIASE LA FECHA DE REUNION DEL CONGRESO DE MUNICIPIOS

PANAMA — La sexta Reunión del Congreso Interamericano de Municipios que se había anunciado se verificaría en esta capital del 14 al 19 del próximo mes de agosto ha sufrido una pequeña alteración en la fecha por lo que se realizará del 17 al 23 del mismo mes de agosto según ha sido anunciado aquí oficialmente por la Junta Local Organizadora de la Reunión.

De acuerdo con los informes recogidos en el seno de la Junta, el cambio en la fecha de la reunión fue motivado por las numerosas solicitudes recibidas de distintos países dé este continente en el sentido de que considera bien más conveniente utilizar la tercera semana del mes de agosto. Teniendo en cuenta estas peticiones, los funcionarios panameños encargados de organizar la reunión hicieron las consultas del caso con los distintos organismos internacionales interesados en el Congreso, y como todo indicaba una preferencia por retrasar la reunión unos días, aquí se procedió a hacerlo así tomando las providencias del caso.

Este cambio en la celebración de la Sexta Reunión del Congreso Interamericano de Municipios en nada altera los preparativos que con todo entusiasmo se vieren haciendo aquí y se informa que la alteración hecha logrará una mayor concurrencia de delegados.

ESPEJOS GIRATORIOS

EL LUTERO YUGOESLAVO MARCHA CONTRA ROMA ROJA

Por: Sergio CORAZAIM.

El inminente viaje de Tito a Moscú tiene en tensión a los observadores de Washington. Es seguro también, que los mismos anfitriones están sufriendo de los nervios ante la llegada del futuro huésped, que no vuelve como el Hijo Pródigo a implorar el perdón. El hecho de que el "Premier" yugoeslavo acepte una invitación de sus antiguos jefes, a los que ha exhibido aparatosamente y cuyo desprestigio logró a través de sus episodios de rebelde, dá la medida de su personalidad. Tito ha sido el primer revolucionario que se yergue contra la "revolución" calificándola de imperialista, brutal y decadente, y el primero también que se ha atrevido a labrarse la amistad occidental más allá de la cortina, no importándole lo que piense Moscú si que, como él mismo lo dijo en 1953 Moscú piensa.

Asombra que el Mariscal Tito ,un ciudadano tan minuciosamente enterado de cómo trata Iván a los desviacionistas (no es creíble que haya olvidado la negra historia de Trotzky), se atreva ahora a aceptar un convite que bien puede ser una añagaza. Pero las circunstancias han cambiado notablemente, y el Lutero de Centro-Europa, se encamina a la Roma Roja. De alguna manera debe haber dejado cubierta su retaguardia, y los martillazos con que el remache de su cartel de desafío en el Kremlin deberan resonar por todo el mundo. Lo que fue Lutero para el Sacro Romano Imperio, lo es ahora Tito para el trepidante imperio de los soviets. Y así como el catolicismo experimentó su primer gran cuarteamiento tectónico, así también los bolcheviques tendrán que aguantar la sacudida cósmica de su primer claudicación frente al exterior: El perdón extendido a Tito, perdón que, por otra parte, el heresiarca yugoeslavo no da muestras de necesitar.

Importa ahora establecer qué es lo que irá a suceder en Moscú. Pudiera suceder que el Polit Bureau, o el Presidium, o el Ejército, hayan dispuesto tratar al antiguo jefe de facciones, como el líder que es de una nación aliada solidamente forjada y nó como al títere que pretendieron fabricar en los periodos inmediatos de la post-guerra. En consecuencia, pedirle que sirva de canal para acercar a Rusia a los Occidentales y convencer a estos de los planes verdaderamente sinceros que abrigan los rusos para el establecimiento de la paz. Pudiera suceder que Tito, como lo sospechan los cables de esta noche, haya sido citado a una reunión, con motivo del reves comunista en las eleciones italianas.

La ansiedad de Washington se justifica. Tito ha sido siempre una incógnita para las democracias porque, aunque repetidamente ha hecho profesión de neutralidad, alegando ser el suyo un comunismo yugoeslavo, doméstico, su pequeño poderío militar y su peligrosa vecindad con Moscú, lo disponen lógicamente a ser un aliado natural o una víctima fácil. En ambos casos, los resultados serían catastróficos para los Estados Unidos.

La pérdida de Tito, por las buenas o las malas, significaría un grave golpe para la ahora indefensa Europa; indefensa, toda vez que hasta los mismos técnicos militares están de acuerdo en esto: en la insuficiencia de la Otan para defenderla, antes de dos años de indispensable coordinación y adiestramiento. Además de esto, la reanudación de cualquier entendimiento yugoeslavo-moscovita, traería quite, y el fracaso de la diplomacia del eje anglo-yanki, repercutiría negativamente en Francia, en la Alemania Occidental y, sobre todo, en Italia. Los comunistas que hoy están perdiendo allí las elecciones municipales y regionales, se repondrían ventajosamente del golpe, perdiendo varios alcaldes, pero ganando a Tito. Poca cosa.

De todos los líderes que surgieron del desorden de la guerra, sólo sobrevive Tito: el herrero. Y sobrevive, no por el recuerdo de sus hazañas ni sus prestigios de táctico. Lo logra como estadista, como factor de equilibrio local entre dos mundos en pugna, como posible vaso comunicante entre dos ideas dispuestas a hacerse añicos. Nadie habla de Timosshenko, Budieny está relegado a un plano burcorático, Molotov sigue de emergente, Stalin está muerto: muerto doblemente. Churchill está pagando su cuota a la vejez y Degaulle a la amargura. Girau ha muerto, Gamelin ha muerto, Roosevelt ha muerto. Y, en el mundo del golpe y el contragolpe, nadie los toma en cuenta. Sólo Tito está vivo, con su enorme prestigio a cuestas y esas perspectivas de "factotum" que hacen de él uno de los estadistas más solicitados por fuerzas contrarias.

Tito, invitado de los rusos ,llegará a mandar a Moscú.

Los Estados Unidos sienten la presión del momento.

Porque de todos los héroes de la Segunda Guerra Mundial, el Mariscal Tito es el único que ha sabido sobrevivirse.

Es un herrero. Un hombre forjado en su propio yunque.

Encontrarse las gomas o llantas bajas de aire, en los momentos más inesperados.

pero... es muy fácil evitarlo!

Visite mi Estación de SERVICIO ESSO, y le comprobaremos –absolutamente gratis– la presión de las gomas o llantas, para que mantengan las libras de aire necesarias, a fin de evitarle a usted contratiempos tan desagradables como éste.

Espero su visita.

Su distribuidor Esso

ESA-1-56

Chequear la presión de sus gomas o llantas, es uno de los muchos servicios que yo le ofrezco gratis, en mi ESTACION DE SERVICIO ESSO.

Esso Usted recibe MAS, peso por peso, en su Estación de Servicio Esso

El daño del alcohol lo heredan los hijos, los nietos, los bisnietos, la descendencia toda.

COMISION SOBRE ALCOHOLISMO

Neutrodoricese, señora!

Este documento es propiedad de la Biblioteca Nacional "Miguel Obregón Lizano" del Sistema Nacional de Bibliotecas del Ministerio de Cultura y Juventud, Costa Rica.

La tragedia, la delincuencia y lo imprevisto

— EN FORMA DRAMATICA SE LOGRO LA CAPTURA DEL HAMPON WILLI CRESPI —

El hampón se encontraba en la cantina denominada "El Peñón Rojo", en donde logró desarmar a los detectives Carlos Luis Chacón y Hernán Aguilera, quienes llegaron a ese lugar a arrestarlo. Al huir a Alajuela se encontró con el detective Ramón Esquivel, a quien le disparó quince balazos.— Gracias al celo y valentía del Oficial Esquivel, se logró la detención de uno de los más peligrosos delincuentes del hampa criolla.

Una llamada telefónica al 2730, número telefónico correspondiente a la Dirección de Detectives, en la que se informaba de queel hampón Willi Crespi se encontraba en la cantina denominada El Peñón Rojo, dió lugar para que se produjera la detención de uno de los más peligrosos maleantes del hampa criolla. Para lograr la detención del maleante se comisionó a los oficiales Carlos Luis Chacón y Hernán Aguilera, quienes abordo de una ambulancia de esa dependencia, se trasladaron a la referida cantina.

Una vez allí comprobaron que efectivamente, en uno de los reservados, se encontraba Willi Crespi en compañía de Fernando González Mondragón, otro elemento del hampa. Los delincuentes tomaban cervezas tranquilamente. No esperaban la visita de las autoridades; pero al irrumpir los investigadores en la cantina, los delincuentes, al través de la cortina del reservado notaron la presencia de los representantes de la Ley y se dispusieron a recibirlos. Cuando los detectives se dieron cuenta, los maleantes los tenian encañonados y les obligaron a entregar las armas. Ante esa alternativa, no le quedó más remedio a los agentes de la secreta que entregar sus armas. Encañonando a los investigadores y obligándolos a mantener sus manos arriba. Luego emprendieron la fuga.

Al salir de la cantina se dirigieron a una parada de automóviles que se encuentra ubicada por los alrededores del Hospital San Juan de Dios. Allí se robaron un carro en el que se dirigieron a Alajuela.

Al llegar a la ciudad del Erizo se fueron a una cafetería ubicada doscientas varas al oeste de ese centro de atractos, donde posiblemente, se desayunaron. Al salir del negocio se encontraron con el detective Ramón Esquivel, este, al reconocerlos, los obligó a rendirse, pero los maleantes, lejos de acatar la orden del oficial Esquivel Durán, se dispusieron a quitarle de su camino a como hubiera lugar. Crespi, más audaz que González, sacó sus armas y le disparó a quemarropa al agente de la secreta.

Gracias a la actuación decidida de la señora del detective Esquivel, que le lanzó una piedra a Crespi alcanzándolo en la cabeza, se pudo, en parte, conseguir que éste perdiera el conocimiento.

Cuando el representante de la Ley trató de desarmarlo, el maleante sacando de flaquezas fuerzas, logró herir al detective. Forcejaron un rato más, lo que fue bien aprovechado por el acompañante de Crespi, el hampón González Mondragón, para fugarse. Poco rato después y con la cooperación del Guardia Civil, Claudio Montero, de Alajuela y con la ayuda de un Oficial de la Dirección del Tránsito, se logró la detención de uno de los más peligrosos miembros del hampa criolla. No queremos finalizar esta nota sin testimoniar por este medio nuestra más sincera felicitación al Oficial de Investigación Ramón Esquivel Durán, por su decidida intervención en resguardo de los intereses de la justicia, con la que se ha puesto a salvo la comunidad.

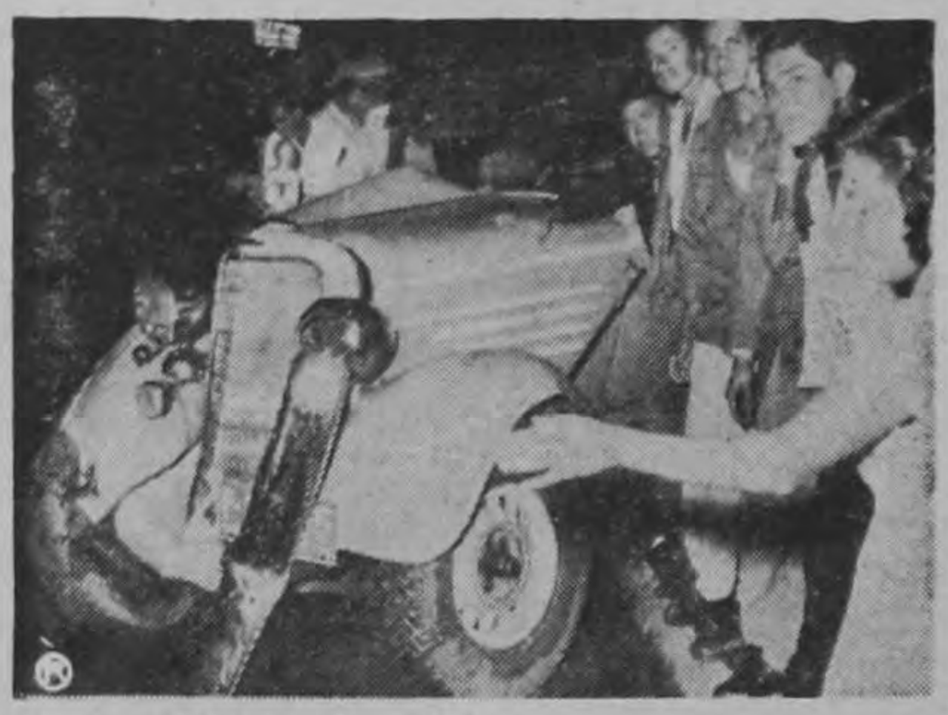

MILAGROSAMENTE NO CAYO AL RIO:—La camioneta placa número 38.155 que el domingo a las diez y treinta y cinco minutos de la noche chocó contra uno de los bastiones del puente del Río Torres, milagrosamente se salvó de caer al río. En el accidente resultaron siete personas heridas de consideración.—Foto VILLALOBOS.

EL ARSENAL DE CRESPI:—En la presente gráfica se pueden ver las armas que cargaba el hampón Willi Crespi. Dos de las escuadras que aparecen en el grabado eran de los detectives Hernán Aguilera y Carlos Luis Chacón, a quienes el peligroso hampón logró desarmar.

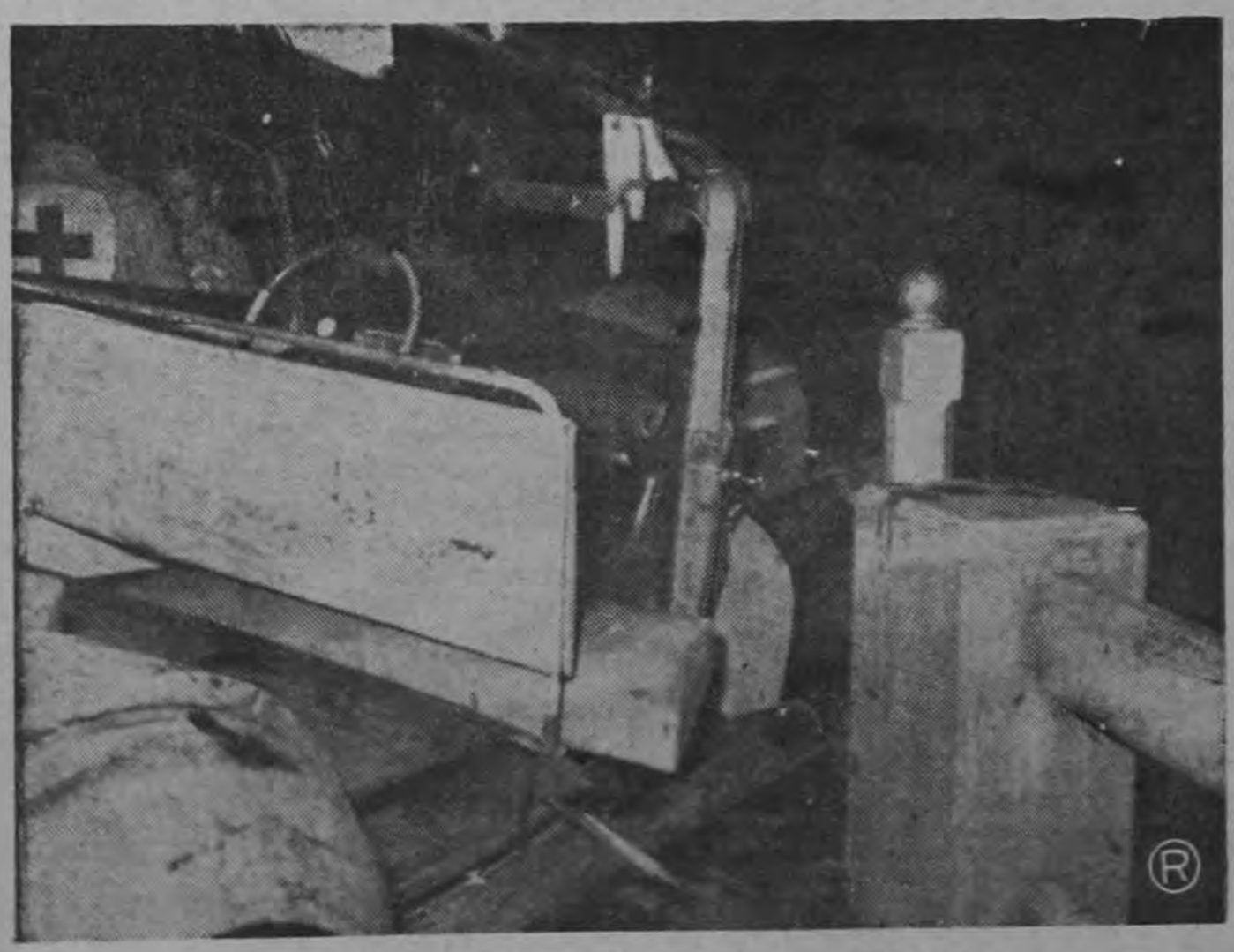

SEMI - DESTROZADA:—Así quedó la camioneta placas número 38.155 al chocar contra uno de los bastiones del puente del río Torres. En la gráfica se pueden apreciar dos miembros de la Cruz Roja que acudieron al lugar del suceso para prestar ayuda a los heridos.—Foto Villalobos.

SUCESOS DE LA CIRCULACION

A las quince horas, en el centro de Cartago, ocurrió un violento choque entre la bicicleta placa número 280 conducía el joven Jaime Córdoba de diez años de edad y la Station Wagon placa 2.514 manejada por el señor Víctor Salguero Solano.

El ciclista Córdoba resultó con heridas de bastante cuidado por lo que se hizo necesario trasladarlo al Hospital Max Peralta donde, después de la atención médica que se le facilitó se le dejó internado. Las autoridades instruyen el sumario.

CARRETERA DE TIBAS.—

En la Cuesta de Traube, a las trece horas con diez minutos, ocurrió un choque entre dos carretones de tracción. Inexplicablemente solo los animales resultaron ligeramente heridos, por lo demás no hubo más novedad.

EN GUADALUPE.—

Frente al Reformatorio de Mujeres, en la carretera de Guadalupe, ayer a las veinte horas ocurrió un violento choque entre una motocicleta número de placa 4.710 manejada por el señor Rogelio Monge. En la motocicleta también viajaba el señor Rogelio Monge, que resultó herido. Las autoridades instruyen el sumario.

FERNANDO GONZALEZ MONDRAGON. — Peligroso hampón quien se encontraba acompañado de Willi Crespi en la cantina denominada "El Peñón Rojo" el domingo en la madrugada. Al huir los dos hampones a Alajuela, Mondragón, aprovechando la lucha que Crespi sostuvo con el detective Ramón Esquivel, se dió a la fuga. La filiación de González Mondragón es la siguiente: Estatura: un metro cincuenta y ocho centímetros. Se encuentra registrado en la Oficina de Investigación bajo la ficha Nº 5.074, cara espinillada, trigueño, boca regular, calzado, complexión fuerte. Tiene dos cicatrices grandes en el pie izquierdo. Patillas largas, tiene una mancha clara a la par de la oreja derecha bajo la patilla. Anda armado y tiene pendientes varias sentencias por más de 30 años. Cualquier dato que pueda conducir a su detención debe suministrarse a la Oficina de Investigación. La ciudadanía debe de cooperar en la búsqueda de este peligroso sujeto.

WILLI CRESPI—Esta es la efigie del célebre hampón Willie Crespi autor de una serie de robos y asaltos a mano armada. Prófugo de la Justicia, al intentar evadirse por enésima vez de la acción de las autoridades, disparó a quemarropa contra el Oficial Ramón Esquivel Durán. Gracias al celo y valor del investigador Esquivel Durán, el hampón se encuentra ya a buen recaudo.

Este documento es propiedad de la Biblioteca Nacional "Miguel Obregón Lizano" del Sistema Nacional de Bibliotecas del Ministerio de Cultura y Juventud, Costa Rica.

AIRELIBRE

Suplemento Deportivo de LA REPUBLICA a Cargo de LUIS CARTIN

Del Circulo de Periodistas y Locutores Deportivos

— LOS PRESELECCIONADOS DE BEISBOL COMENZARON A FOGUEARSE —

Aquí aparecen diez de los peloteros que intervinieron en los dos juegos de fogueo celebrados en el Parque Escarré anteayer domingo

TARID DUMANI

VALMAR SM

TEOFILO DUNCAN

NOLAN SCOTT

NORMAN NELSON

EFRAIM FLORES

STANFORD NICHOLSON

ALVARO PALOMO

ALBERTO MARCKLAND

HASTA QUE LOS ROJOS VIERON EL SOL CLARO

LAZARO CANDAL

El gran delantero español con su juego de construcción movió a todos sus compañeros en forma perfecta, para constituirse en el verdadero artífice de la holgada victoria conseguida por su equipo.

La Gimnástica Española saboreó un manjar al que no está muy acostumbrada, pues venció por score holgado a Moravia, superando en forma notoria a través de ambos períodos. Aquí están posando los rojos para LA REPUBLICA antes de su partidoo: Aparecen de pie: Ulloa, Mata, Barquero, Villalobos, Jiménez, Artavia, Calvo, Campos, Zamora y Vargas. Hincados: Candal, Armijo, Coqui, Marcial, Córdoba y Montero. —

DE ULTIMA HORA:

LOS DIECIOCHO MEJORES PELOTEROS LIMONENSES LLEGARAN EL PROXIMO SABADO A ESTA CAPITAL PARA CELEBRAR UNA SERIE DE TRES JUEGOS.— SAPRISSA Y CARTAGINES JUGARAN EL PROXIMO JUEVES A LAS ONCE Y TREINTA DE LA MAÑANA SU ANUNCIADO PARTIDO DEL CAMPEONATO MAYOR DE FUTBOL.

☆ ☆ ☆ ☆ ☆ ☆ ☆ ☆ ☆ ☆ ☆ ☆

Este documento es propiedad de la Biblioteca Nacional "Miguel Obregón Lizano" del Sistema Nacional de Bibliotecas del Ministerio de Cultura y Juventud, Costa Rica.

GIMNASTICA ESPAÑOLA SABO AL DERROTAR A MORAVIA PO

El repunte de los rojos tiene su origen en la inclusión en s constituyó el domingo

En el único partido jugado el domingo por el Campeonato Mayor de Futbol, celebrado en el Estadio Nacional, ante apenas regular concurrencia, los rojos de la Gimnástica Española se apuntaron un triunfo indiscutible sobre los reclutas de la U. D. Moravia con marcador de cuatro goles contra uno.

Los equipos alinearon de la siguiente manera:

GIMNASTICA: Ulloa; Barquero, Jiménez y Montero; Calvo y Villalobos; Mata, Candal, Armijo, Vargas y Cordoba.

MORAVIA: Román; Tinga, Umaña y Ruiz; Delgado y Soto; León, Roldán, Iván y Bolaños.

Por cambios actuaron después en el cuadro gimnástico: Campos Valerín por Calvo en el segundo tiempo y Cabro Mata por Barquero en las postrimerías del encuentro.

Los moravianos agotaron los tres cambios así: Ramiro Vargas entró por Roldán en el primer tiempo, Chino Castro por Tinga Umaña bajando Iván al puesto de Macho León en el segundo tiempo.

El encuentro resultó bastante movido, con acciones muy rápidas por parte de ambos equipos, pero más ordenadas en el bando rojo, en donde la figura del jugador español Antonio Lázaro Candal comenzó a brillar con luz propia, mediante su magnífica distribución de juego, poniendo a caminar a todo el equipo en forma magistral.

Los reclutas empleando un juego más defensivo que de ataque se vieron abrumados desde los primeros minutos y exactamente a los catorce minutos se produjo el primer tanto del partido, marcado por el puntero izquierdo Córdoba, que remató en forma cruzada desde su extremo, entrando el balón hasta los cordeles ayudado por el propio zagüero Ruiz, que hizo un esfuerzo desesperado por rechazar sin conseguirlo.

Los reclutas tomaron la iniciativa después amenazando con el empate en varias ocasiones, pero la defensa roja muy firme no per mitió tales propósitos, destacando la actuación del zaguero central Elías Jiménez que reaparece con buen éxito.

Al final del periodo volvían superar en el terreno los rojos salvando varias delicadas situaciones el joven y prometedor arquero moraviano Román, entre ellas un tirazo cruzado del Gallego Armijo que parecía un gol inminente.

El Gallego Armijo puso mucha voluntad en las jugadas del domingo constituyéndose en factor importante para el triunfo de su equipo. Aquí lo vemos peleando el balón con el zaguero central Jesús Umaña, a quien logrará burlar para rematar después desviado.

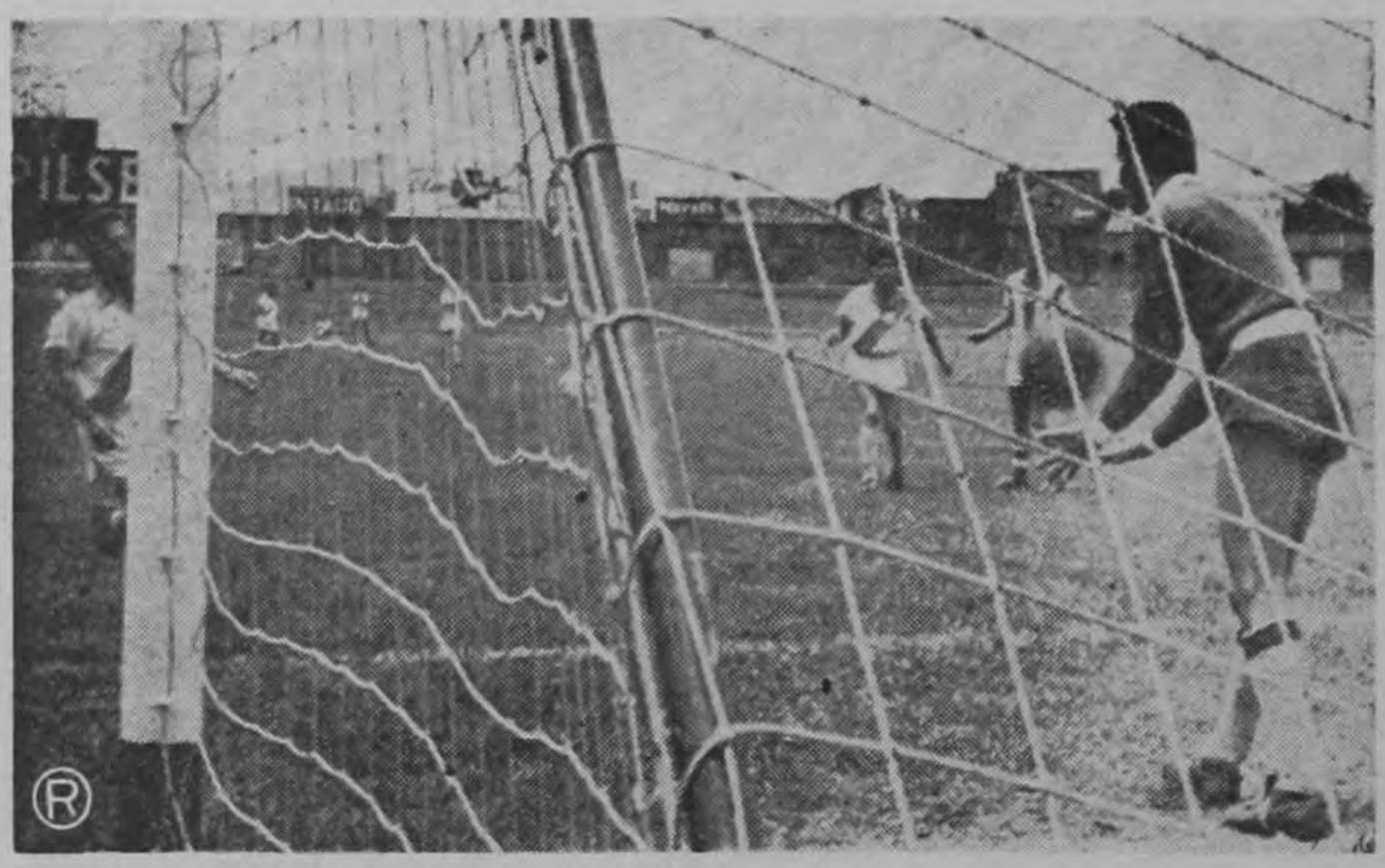

La debilidad de los delanteros moravianos queda gráficamente demostrada en esta gráfica, en la que el arquero Ulloa espera con toda tranquilidad un anémico tiro. Parece increíble pero en once partidos solo han logrado marcar seis tantos.

El tanto está concretado y mientras el autor del mismo Gallego Armijo da la vuelta buscando el centro de la cancha para festejar con sus compañeros la conquista del segundo pepinillo rojo, el arquero Román caído todavía protesta por la posición de Armijo.

El arquero gimnástico Herbert Ulloa tuvo lucida actuación pues las pocas veces que los delanteros reclutas merodearon su arco y se animaron al tiro, respondió con excelente colocación y rápidas estiradas. Solo peca de salidas en falso sumamente peligrosas.

El partido va a dar comienz Gallego Armijo de la Gimnástica entes ante el árbitro Danilo Alf fa de canchas, mediante el siste

RODRIGO RUIZ

Pese a la derrota tuvieron los reclutas un gran valor en sus filas que se multiplicó tratando de evitar la derrota. Fue el zaguero izquierdo Ruiz, hoy por hoy uno de los mejores valores en ese puesto.

Estado del Campeo Mayo

Equipo	J	G	P
HEREDIANO	11	9	0
LIBERTAD	11	7	2
SAPRISSA	10	5	3
ALAJUELENSE	11	5	4
CARTAGINES	11	2	3
URUGUAY	11	3	5
GIMNASTICA	11	3	5
ORION F. C.	10	3	5
MORAVIA	11	2	6
UNIVERSIDAD	11	2	8

GOLEADORES

Mardoqueo (L)	13
Cuty (S)	8
Peña (O)	8
Anacín (L)	7
Meza (H)	6
Montero H)	6
Chavarría U)	6
Espeleta (U)	6

RESULTADOS DE LOS BARRIOS CAPITALINOS

Atlético Carit 1, Matarredonda 0.
Santa Lucía 4, Dos Ríos 2.
Bolívar 1, Clarett 0.
Vasconia 2, Pedro Quirce 2.
Rohrmoser 2, Medellín2.
Luján 3, Amón 2.

Guzmán 2, México 0.
Angeles 5, Santa Marta 0.
Los Pinos 3, Ocloro 2.

GRUPO "A"

Churchill	19
Santa Lucía	18
Vasconia	16
Cuba	15
Bolívar	14
Los Pinos	13
Clarett	11
Dos Pinos	11

Luján
Ocloro
Quirce
Amón
Veragua

GRUPO "B"

Carit
Guzmán
Matarredonda
San Dimas

Los Angeles
México
Santa Marta

Pavas
Corazón de Jesús
Miramar
Medellín
Rohrmoser
California

Este documento es propiedad de la Biblioteca Nacional "Miguel Obregón Lizano" del Sistema Nacional de Bibliotecas del Ministerio de Cultura y Juventud, Costa Rica.

O UN TRIUNFO INDISCUTIBLE
CUATRO TANTOS CONTRA UNO

Filas del jugador español Antonio Lanzaro Candal que se el mejor hombre de la cancha

Con esa ventaja mínima de los gimnásticos terminó el primer tiempo, retirándose los equipos al descanso de diez minutos.

Se reanudó el encuentro, observándose que los rojos seguían operando en las acciones, llevando frecuentes entradas al área reclutа en donde las cosas se fueron poniendo cada vez más difíciles para los moravianos.

A los doce minutos se produjo un clarísimo faul penalty dentro del área moraviana, cuando Marcial Vargas entró con la pelota en busca del tanto y cuando ya había burlado al propio arquero Román, este como un último recurso ya caído, agarró de las piernas a su rival, derribándolo aparatosamente. Pero para sorpresa general el árbitro Alfaro que hasta ese momento sacaba una labor impecable no vió la falta, que hasta los espectadores mas alejados de la cancha pudieron observar claramente.

Para colmo de males poco después dio por bueno el segundo tanto gimnástico marcado por el Gallego Armijo en clarísima posición de fuera de juego, dando la impresión de que trató al no sancionarlo de compensar su error anterior.

Pero realmente con ello lo único que consiguió fue quedar mal con unos y con otros, incluyendo al público que protestó ruidosamente ambos fallos por equivocados.

Vino un ligero repunte de los reclutas después y correspondió al Chino Castro meter un balón medido a pies del extremo derecho Venaca Muñoz, que con su reconocida codicia se metió al área roja y con tiro raso y esquineado batió la cabaña gimnástica, exactamente a los veinticinco minutos.

El triunfo de los gimnásticos quedó sellado mediante dos bonitos goles conseguidos por el puntero izquierdo Córdoba a los treinta y siete minutos y por Marcial Vargas a los treinta y nueve, resultando ambos de gran factura, porque fueron producto de combinaciones muy bien llevadas.

Se llegó al término del partido con el triunfo de la Gimnástica discutible y poco corriente en sus actuaciones, pero sin duda alguna justo porque fue logrado a base de un futbol armonioso y efectivo, en el que lleva la batuta el español Candal, que sin duda alguna ha sido una gran adquisición para los rojos.

Los capitanes de ambos equipos, Jesús Umaña de Moravia, preobservan el resultado de la tradicional de la moneda al aire.

Mayor de Futbol

P	GF	GC	P
0	27	7	20
2	28	17	16
3	24	12	12
4	18	12	12
3	13	17	10
5	11	20	9
5	14	22	9
5	18	18	8
6	6	27	7
8	19	26	5

RES

Murillo (S)	6
Piedra (U)	5
Araya (A)	5
López (C)	5
Esquivel (H)	5
Ulloa (A)	5
Armijo (G)	5
Marcial (G)	5

El Gallego Armijo parece volver por sus fueros futbolísticos. Lo decimos porque el domingo lo vimos otra vez como en sus viejos tiempos tirando con ambas piernas desde toda distancia en busca de goles. Ahora tiene un compañero hábil en Lázaro Candal que le pone cada pase que Armijo con su fuerte shut sabe aprovechar a las mil maravillas. Ahora ya sus compañeros no le recargan todo el juego como venía sucediendo, sin recaer sobre él todo el peso de la marcación. Es posible que ahora pueda volver a constituirse en el peligroso goleador de otras épocas.

RESULTADOS DEL FUTBOL MENOR

TEGORIA JUVENIL:—

Heredianо vs. 13 de Junio	9—0
Saprissa vs. Racing	4—0
Nicolás Marín vs. Audax	5—0
C. C. Domingueño vs. Dala F. C.	3—2
Alajuelense vs. San Francis	2—0
Vizcaya vs. Palmeiras	2—0

TEGORIA INFANTIL:—

Saprissa vs. Audax	5—0
Heredianо vs. Libertad	4—1
S. Domingueño vs. Orión	4—2
Deportivo Español vs. Costa Rica	3—0
Moravia vs. Vocacional Cartago	1—1
Nicolás Marín vs. Sn Francis	2—0

TEGORIA MOSQUITO:—

Saprissa vs. Sn Francis	2—0
Desamparados vs. Nicolás Marín	2—1
Heredianо vs. II Diamantes	0—0
Vocacional vs. La Salle	1—0

Santiago Bonilla O.

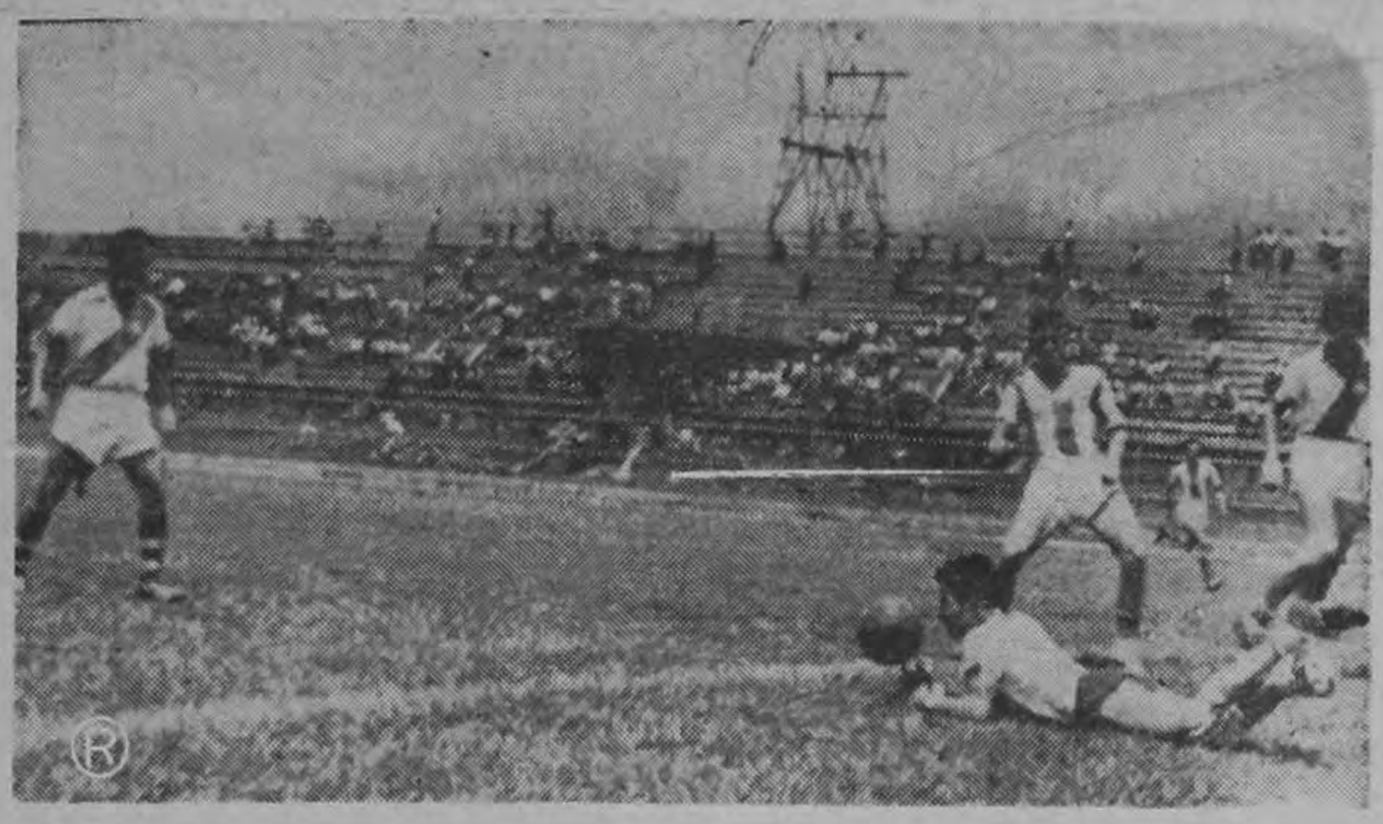

Un fuerte remate del Gallego Armijo trata de interceptarlo el arquero Román lanzándose sobre el balón, pero este escapará a su control, provocando una situación apurada frente al arco moraviano, como puede apreciarse en las gráficas siguientes.

El portero Román hace un segundo esfuerzo arrastrándose en busca del balón que ha quedado cerca en forma peligrosa. Lo protegen por las dudas los zagueros Ruiz y Umaña, mientras que Armijo llega cerca de la jugada en busca de una oportunidad.

Ya el portero moraviano ha logrado alcanzar el esférico que tiene firmemente sujeto entre sus brazos. El Gallego Armijo ha sido cubierto por Ruiz y no tuvo ningún chance de rematar por segunda vez. A la espectativa están Delgado, volante moraviano y Marcial delantero de la Gimnástica.

El estironazo del arquero Román de la escuadra recluta, resulta estéril ante la violencia del remate del Gallego Armijo, que en clara posición de off-side logró meterse para fusilarlo desde corta distancia con un tiro raso que significó el segundo tanto rojo.

Este documento es propiedad de la Biblioteca Nacional "Miguel Obregón Lizano" del Sistema Nacional de Bibliotecas del Ministerio de Cultura y Juventud, Costa Rica.

EN EL PARQUE ESCARRE

Preselección "B" venció a la "A" en los dos juegos de pelota chica del domingo

El domingo 27 se iniciaron los juegos de entrenamienta de las preselecciones de San José a las 9 horas entre los equipos "B" y "A" cuyas alineaciones damos a continuación:

Preselecionado A: Alvaro Palomo en el Campo Corto, Arón Hernández 2ª base, Nolan Scott Jardinero Central, W. Livy 1ª base, Stanley Jardinero derecho, Rojas Jardinero izquierdo, Sequeira receptor, Durán 3ª base y Manzanares el lanzador; cambios: Yamil Sáenz por Durán.

Preselección B: E. Martinez 2ª base, J. Nelson 3ª base, Bayfield en el campo corto, Markland Jardinero Central, J. Stephens 1ª base, Nicholson Jardinero izquierdo, Barboza Jardinero derecho, Mesén el receptor y Felipe Edwards el lanzador. Cambios: Miguel Masis por J. Nelson, Pelín Castro por Bayfield y Balmar Schow por Markland. Ante escasa concurrencia dio inicio el encuentro, notándose luego de las tres primeras entradas un amplio dominio sobre los bateadores del Equipo A del lanzador Edwards que permitió sólo un incogible en la 1ª entrada También el serpentinero Manzanares dio demostración de dominio, aunque perdió el juego. Por el equipo A sólo Scott pegó un sencillo por el centro que no tuvo consecuencias. Por el cuadro B se anotaron incogibles los siguientes bateadores: Edgar Martinez 1, Nicholson 2 y Barboza 1. correspondiendo empujar la única carrera del partido a Barboza.

Los números finales de este primer encuentro que se efectuó a 7 entradas son:

Equipo A: 0 carreras, 1 incogible, 1 error.
Equipo B: 1 carrera, 4 incogibles, 2 errores.

La labor de los lanzadores la siguiente:

Manzanares: lanzó 6 entradas, se enfrentó a 27 hombres, le hicieron 1 carrera, le conectaron 4 incogibles, dio 3 bases por bolas, ponchó a 6 hombres, y su equipo le cometió 1 error. Fue el lanzador perdedor.

Edwards: lanzó 7 entradas, se enfrentó a 22 hombres, no le hicieron carreras, le conectaron 1 incogible, no dio bases por bolas, ponchó a 6 y su equipo le cometió dos errores. Fue el lanzador ganador.

Dirección del encuentro por Molina como juez principal y Montero en las bases, duración 1 hora 20 minutos.

20 minutos después se dio comienzo al segundo encuentro alineando los equipos de la siguiente manera:

Equipo A: Stanley 2ª base, A. Palomo en el campo corto, N. Scott Jardinero Central, W. Livy 1ª base, Rojas Jardinero izquierdo, G. Barley receptor, Yamil Sáenz 3ª base, Durán Jardinero Derecho, Francisco Vargas el lanzador.

Equipo B: Miguel Masís 3ª base, Barboza Jardinero izquierdo, Miguel Palomo 2ª base, Markland Jardinero Central, Nicholson Jardinero derecho, J. Stephens 1ª base, Bayfield en el campo corto, Flores el receptor, G. L. Sequeira el lanzador.

Cambios en el Equipo A: Duncan por F. Vargas, Manzanares por Durán, C. Richards por Rojas, A. Hernández por J. Barley y finalmente Dumani como emergente por Duncan.

Cambios Equipo B: Pelín Castro por M. Masís y Nelson por Barboza.

Este juego se caracterizó por la batería incontenible del Equipo B que en 9 entradas logró 21 incogibles. Los lanzadores fueron incapaces de contener esa fiesta de batazos que vimos en este partido. Y por el contrario el lanzador Sequeira pudo perfectamente dominar los bateadores del Equipo A dejándolos en 5 incogibles en todo el encuentro.

Conectaron de incogible por el Equipo A: los siguientes bateadores:

O. Stanley 2, A. Palomo 1, N. Scott 1 y Manzanares 1.

Por el Equipo B, los siguientes: Barboza 2, M. Palomo 2, Markland 2, Nicholson 2, Stephens 3, Bayfield 1, Flores 4, C. L. Sequeira 3 y Pelín Castro 2.

Los números finales de este partido son:
Equipo B: 8 carreras, 21 incogibles, 2 errores.
Equipo A: 2 carreras, 5 incogibles, 0 errores.

La labor de los serpentineros la siguiente:

C. L. Sequeira: lanzó 9 entradas, se le enfrentaron 36 hombres, le hicieron 2 carreras, le conectaron 5 incogibles, permitió 3 bases por bolas, ponchó 6 hombres y su cuadro le cometió 2 errores. Fue el ganador. Francisco Vargas: lanzó 3 entradas, se enfrentó a 24 hombres, le hicieron 6 carreras, le conectaron 11 incogibles, permitió 3 bases por bolas, cometió un balk y su equipo no le cometió errores. Fue el perdedor.

El relevo Teófilo Duncan obtuvo la siguiente labor: lanzó 6 entradas, se enfrentó a 27 hombres, le hicieron 2 carreras, permitió 10 incogibles, le pegó a 1 bateador, dio 1 base por bolas, ponchó a 1 y su equipo no cometió errores. Este encuentro fue dirigido por DeFord como juez principal y Espinoza en las bases. Duración del partido 2.5 horas.

Los directores de los cuadros fueron por el Equipo A Rafael Palomo y por el B. Miguel Estrada.

Como comentario diremos que en el primer encuentro vimos a los jugadores con deseos de hacer una buena presentación y a fe nuestra que lo consiguieron de pleno, el escaso público que se encontraba en el Parque Antonio Escarré quedó satisfecho de este juego. En el segundo las cosas cambiaron de plano, por momentos parecía que los jugadores no daban ninguna importancia al asunto y notamos en momentos decisivos risas por parte de algunos de ellos, lo que es lamentable ya que se trata de que de esta preselección josefina salga parte de la selección que habrá de representarnos en el campeonato de Agosto de este año. Creemos que los dirigentes de los cuadros como la Federación deberían dar una llamada de atención en este asunto para tratar de que los jugadores se preocupen más por dar la talla que es necesaria para enfrentarse a cuadros que como los de Guatemala, El Salvador y Panamá son de potencia reconocida. El mal aunque en baja escala ahora, hay que curarlo de inmediato para que no se tengan después que lamentar fracasos por bajas presentaciones. No decimos esto con deseos de mortificar a nadie sino buscando el bien de este deporte y por el prestigio de la representación en general.

Es temprano aun referirse al estado físico y de capacidad de los jugadores y de decir nuestra opinión cuáles nos parecen los jugadores que deberían ser seleccionados por San José, lo mismo que los que formarían parte de esta represntación por Limón a los que aun no hemos visto. A su tiempo daremos nuestra opinión. Sin embrago creemos que hay suficiente madera en nuestros jugadores para darle que hacer a los cuadros que nos visitarán y serán nuestros huéspedes en Agosto.

HEREDIANO Y LIBERTAD EMPATARON SU AMISTOSO DEL DOMINGO

El espectáculo careció de interés por el mal estado de la cancha y la ausencia de gran número de titulares

Entre agua y barro jugaron los dos equipos por lo que la calidad de futbol ofrecida fue de ínfima calidad.

Muy poco hay que decir del amistoso jugado el domingo en el estadio florense entre el Herediano y La Libertad.

Un fuerte aguacero caído poco antes de la hora del partido dejó la cancha en pésimas condiciones, no permitiendo a los jugadores desenvolverse con normalidad y si a eso agregamos que los dos equipos se presentaron desintegrados, por la ausencia de gran número de titulares, hizo todo ello que el cotejo careciera de todo interés, jugándose en forma desordenada en cancha lodosa, haciéndose difícil hasta identificar a los jugadores, que se veían totalmente cubiertos de barro.

Lo lógico hubiera sido suspender el encuentro, pero en forma inexplicable se dio la orden de juego, ofreciendo los dos onces un evento que de todo tuvo menos de futbol.

Los equipos alinearon así:

HEREDIANO: Campos; Vargas, Murillo y Nano; Rafa y Manelo; Arias, González Ulate, Esquivel y Soto.

No jugaron León Alvarado, Colorado Sáenz, Negro Esquivel, Edgar Quesada. Danilo Montero ni Culco Bejarano.

Por cambios actuaron después Pantoja, Rodríguez, Chavarría y Moreira. El Cholo Campos dejó el arco en poder de González.

LIBERTAD: Hernán; Solís, Rey y Alvarito; Féliz y Sánchez; Avila, Sequeira, Mardoqueo, Castro y Anacinito.

No jugaron Gata Carmona, César Bell, Alpízar ni Boyer.

Después jugaron mediante cambios el arquero Araya, de la tercera división y en la de atacante Lizano y Gómez.

En el primer tiempo no hubo ninguna novedad.

En el segundo tiempo a los treinta segundos abrió el marcador Rayl Lizano para La Libertad, pero a los cinco minutos empató Arsenio Chavarría, que el domingo jugó para los florenses en el segundo tiempo.

El escaso público que asistió lo único que hizo fue divertirse con los resbalones y caídas de los jugadores, así como de sus frecuentes zambullidas en el lodazal.

En general se calificó de un verdadero desacierto haber jugado en esas condiciones.

CLASIFICACION DE TIRO

FUEGO CENTRAL - PISTOLA CALIBRE 24

1º	GASTON GUARDIA	276
2º	CARLOS PACHECO	267
3º	FCO. AGUIAR	262
4º	JORGE ANDRE	259
5º	JORGE POLINI	252

COMENZO EL TORNEO EXAGONAL

Puntarenas y Nicolás Marín primeros vencedores

Inaugurando la exagonal entre los equipos de la división de ascenso, se enfrentaron el domingo próximo pasado en la ciudad de San Ramón los equipos del Nicolás Marín y la A. D. Ramonense. A las 11 a. m., el colegiado Eduardo Vargas dio inicio al partido. Se estaban jugando los primeros minutos de juego cuando se castigó a San Ramón con un tiro libre, el que ejecutado por Garita, batió al arquero ramonense. Minutos después el Nicolás Marín anotaba su segundo tanto por intermedio de Guzmán para poner el marcador 2-0. Finalizando el primer tiempo, fue sancionado el cuadro visitante con un penalty, ejecutado por Chona Rojas anotó el primer gol ramonense. Con el score 2-1 finalizó el primer tiempo. En la segunda etapa, el equipo local estimulados por sus simpatizantes se lanzó a la carga desesperadamente, en busca de la paridad en el marcador; así fue como en una de las tantas jugadas emocionantes en el área nicolasista, el árbitro sancionó nuevamente con la pena máxima al defensa central Bolaños. Cobrado el penalty por Chona Rojas, fue atajado magníficamente por el arquero Esquivel. Faltando escasos 5 minutos para finalizar el juego una magnífica jugada de contragolpe, el Nicolás Marín anotó su tercer gol por medio de Viriguas. Este tercer tanto cayó como un balazo de agua fría sobre los ramonenses, que se opacaron.

PUNTARENAS 3 EL CARMEN 0

En la cancha porteña se jugó el domingo el otro partido correspondiente a este torneo. La hinchada puntarenense asistió en gran cantidad estimulando a los suyos. Realmente la escuadra local jugando muy buen futbol venció a los visitantes por el contundente marcador de tres a cero, conquistando los dos primeros puntos del exagonal.

MANUEL AREVALO Jr.

Después de un brillante desempeño logró el joven tennista ganar el domingo en el Costa Rica Tennis Club el evento denominado Short Round Robin, superando a cinco connotados rivales. Fue el justo premio a quien ha hecho del deporte un culto, especialmente en el tennis en que ha logrado grandes progresos. Lo felicitamos sinceramente y esperamos que sea el comienzo de otros brillantes éxitos.

SOFT-BALL

RESULTADOS DEL SABADO

FUERZA PUBLICA 7 — INSTITUTO DE SEGUROS 0 (Forfeit)
PETROLERA 7 — TENNIS CLUB 0 (Forfeit)

RESULTADOS DEL DOMINGO

EMBAJADA AMERICANA 19 — PRENSA LIBRE 9
CARIBLANCOS 23 — STICA 13

TENNISTA NEGRA TRIUNFANDO

PARIS (INS) — Althea Gibson de Nueva York ganó hoy séptimo campeonato consecutivo en su recorrido por Europa al derrotar a Angela Mortimer, de Inglaterra, 6-0 12-10 en las finales del torneo internacional francés sobre cancha dura. La estrella de tennis negra de 28 años que ocupa el octavo lugar en el escalafón de jugadores de los Estados Unidos ha estado compitiendo como emisaria especial del departamento de estado en su programa de enviar atletas norteamericanos representativos al extranjero.

Sistema para elegir al Campeón peso completo sucesor de Rocky Marciano

BOSTON 26 (INS) — La Comisión de Boxeo decidió hoy un método para elegir con todo derecho el sucesor de Rocky Marciano, como campeón de los pesos completos del mundo. La Comisión resolvió que el ganador entre Tommy Huracán Jackson y Floyd Patterson, que se enfrentarán el 8 de junio, deberá pelear con Archie Moore por el campeonato. Después de ese pelea, en 90 días el campeón debe pelear con retador número 1, de acuerdo con el escalafón de la Asociación para esa fecha. aL comisión además revisóó la situación en las demás categorías y advirtió que por lo menos otros tres campeones de pesos inferiores perderán su cetro si no lo defienden dentro de los próximos sesenta días. Estos campeones son: Ratón Macías, del peso gallo; Pascual Pérez, del peso mosca, y Wallace Bud Smith del peso ligero.

TORNEO DE GOLF DE GRAN BRETAÑA

TROON, ESCOCIA — (INS)— 30 golfistas norteamericanos, entre ellos el tenedor del título, Joe Conrad, salen hoy a los links para disputarse los premios del campeonato amateur de golf de la Gran Bretaña. Conforme a una nueva disposición, en el torneo de Troon, solo podrán intervenir doscientos contendores. Además, tanto en los cuartos y los medios de final, como en los finales, la justa se librará en base a treinta y seis hoyos.

LUCHADOR A PRESIDIO

TOKIO (INS) — John Montgomery Macfarland luchador profesional norteamericano fue sentenciado a ocho años de prisión por el robo 14.000 joyas a un joyero de Tokio el pasado enero. Tres cómplices confesos fueron sentenciados a tres, dos y un año de cárcel. Antes de que el juez Jaruzo Shimizu sentenciara a Macfarland ,el abogado del luchador de Omaha, el Patrick Mcdermott pidió que se le recluyera en un hospital de enfermos mentales. Shimizu rechazó la solicitud explicando que la misma se debía de hacer ante la corte de apelaciones, de acuerdo con la ley japonesa.

El daño del alcohol lo heredan los hijos, los nietos, los bisnietos, la descendencia toda.

COMISION SOBRE ALCOHOLISMO

Este documento es propiedad de la Biblioteca Nacional "Miguel Obregón Lizano" del Sistema Nacional de Bibliotecas del Ministerio de Cultura y Juventud, Costa Rica.

EN LOS VESTIDORES

☆

Sección a cargo

JOSE MARIA PENABAD
"ZOQUIÑAS"

☆

PACHICO SANCHEZ:—

En silencio, se dirige, tras sus pupilos, el entrenador de Moravia a los vestidores de su equipo. Lo abordamos para recoger su opinión.

—¿Cómo fue la cosa?—le preguntamos.
—Mereció ganar la Gimnástica.
—¿Por qué no pudo conseguir mejor resultado Moravia?
—Se le vino la moral abajo desde el gol conseguido en claro off side.
—Pero antes su guardameta había hecho penalty ¿no?
—No crea. Esa no fue su intención. Se tiró a coger la bola, creyendo que la agarraba, lógicamente retuvo unos brevísimos segundos la bota del adversario.
—¿Hubo algún momento del partido favorable a su conjunto?
—A raíz del 1-0 todo marchaba bien entre los míos. Después, el banderín, el árbitro,... hicieron de las suyas y perdimos.
—¿Cundirá el desaliento en su gente, por esta derrota?
—Espero que no. Moravia seguirá luchando hasta lo último con las máximas energías.
—¿Quién le agradó más de los jugadores contrarios?
—Todos jugaron con muchas ganas en Gimnástica, que es lo principal. Cabe señalar sin embargo, el buen entendimiento de Lázaro Candal y Armijo, ambos verdaderos artífices del triunfo hispánico.
—¿Y de Moravia?
—Prefiero no decir nada.

GOYO MORALES:—

Goyo respira satisfacción por todos sus poros. Ha visto ganar a sus muchachos después de sufrir en la banda durante bastantes encuentros, al ver cómo se les iban partidos que llevaban con ventaja y merecían ganar. Los vestidores de Gimnástica son hervidero de amigos y directivos del equipo que vienen a felicitar a los muchachos rojiblancos por el amplio triunfo alcanzado. Hablar con Goyo es harto difícil y hay que hacerlo con muchas interrupciones.

—¿Cuál ha sido el secreto de esta victoria, Goyo?
—Como hoy la hemos merecido en muchísimos encuentros del campeonato. Por ello habría que responder preguntando: ¿Cuál es el incomprensible secreto de nuestras derrotas?
—¿Tuvo algún temor durante el partido, de que volviese a repetir su eterna canción la Gimnástica?
—¡Uy, uy!... Claro que sí. Cuando Moravia acortó distancias en el marcador. Menos mal que, aun costándome el quedar sin voz, mi gente no se echó atrás ni un sólo instante.
—¿Tácticamente, le salió el partido como había pensado?
—Pues, sí. Indiqué a los muchachos la necesidad de servir adecuadamente a los hombres que formaron la "punta de lanza" y en ello estuvo el quid del encuentro ya que atrás, por otra parte, cumplieron en alejar con la mayor rapidez posible el peligro de nuestra retaguardia. Lázaro Candal en la zona del medio campo me cumplió, ciento por ciento, abasteciendo a los adelantados de su línea muchas pelotas con profundidad y acierto.
—Juzgue la actuación del árbitro, ¿estuvo bien o mal?
—No acostumbro a opinar sobre los jueves de turno. Doctores hay...
—¿Cuándo habrá otro nuevo triunfo de Gimnástica?
—En el próximo encuentro que juguemos. Puede decirse con toda claridad: ganaremos, como a Moravia, a la Liga Deportiva Alajuelense.

Adelante, pues, aunque se queden sin voz los queridos amigos y destacados fanáticos alajuelenses Arsenio Solórzano y Carlos Rojas...

JESUS UMAÑA:—

El capitán y defensa central de Moravia ha sido uno de los mejores hombres del cuadro verdi-blanco. Hablamos con él mientras comenta con otros compañeros diversas incidencias del partido disputado.

—¿Por qué perdió Moravia?
—Fuimos perjudicados, más que nada, por la actuación del árbitro.
—¿Durante todo el encuentro?
—Simplemente en la jugada del claro fuera de juego que Armijo remató al fondo.
—¿Eso bastó para decidir la contienda a favor de Gimnástica?
—Cuando menos signiifcó e lderrumbamiento de nuestro equipo.
—Antes de todo eso, ¿qué hizo Moravia?
—Quisimos atacar y no salieron las cosas como deseábamos.
—¿Lo mejor del equipo contrario?
—Lo bien que se movieron en el sistema de mantener adelantados a Armijo y Vargas. Eso, con la colaboración del español Lázaro Candal, fue el continuado peligro en nuestra área.
—¿El mejor gol del encuentro?
—No sabría decirle.
—En su opinión, ¿cuál debió ser el resultado final del partido?
—Reconociendo que como se desarollaron las cosas merecimos perder, creo que bastaban un 2-1 a favor de Gimnástica.

GALLEGO ARMIJO:—

Estamos seguros de que si le preguntamos a Armijo cuál fue la mayor satisfacción recibida en el encuentro Gimnástica - Moravia, habría contestado que la familiar y efusiva felicitación de su bella esposa y encantadores hijitos que lo esperaban a la salida del Estadio después de haber presenciado su éxito. Pero dejémosle que recree espiritualmente su justificado y gozoso orgullo para entrar en materia sobre los diversos lances que tuvo el encuentro. El capitán gimnástico empieza diciéndonos:

—La gira que realizamos a Honduras ha hecho un gran bien al equipo. Los muchachos necesitaban crearse una responsabilidad que una vez conseguida rinde, como vió, aceptables frutos.
—Tiró mucho a puerta Armijo y sólo marcó un gol, ¿no le molesta ese pobre balance de tantos a su favor?
—De ninguna manera. Lo esencial es que el equipo gane, y bien. Sobre esto, creo, que no hubo ni la más mínima duda.
—Los de Moravia dicen que Armijo y Lázaro Candal están muy compenetrados, ¿usted qué dice?
—Que, indudablemente, llevan razón. El gol que conseguí fue producto de una pelota bien metida por él.
—Hábleme del equipo contrario.
—Luchadores todos. Individualidades más sobresalientes defensa central y guardameta.

Continúan invictos por el Torneo de Ping Pong, Hernán Sánchez, Adolfo Chin y Luis Barranies

Por WILLIAM PINO.

El campeonato Nacional de Ping Pong, toca a su fin y continúan aún sin ningún punto en su contra o sea invictos, Sánchez, Ching y Barrantes.

Este domingo creímos q' se produciría alguna variante, por cuanto a los tres les tocaba que actuar con jugadores de renombre, pero no fue así, ya que dieron facil cuenta de sus oponentes.

De la segunda presentación en este Torneo, de los jugadores puntarenenses y josefinos, lo que podemos decir, es que el evento careció en su mayoría de emoción; muchos jugadores actuaron mal, inseguros y faltos de decisión para cuajar las jugadas, empañando un tanto de esta manera, lo que prometía ser un buen espectáculo.

Como de costumbre, vamos a hacer un ligero resumen de los juegos de ese día:

LUIS BARRANTES vs. ADOLFO CHEN

Sorprendió Chan a Barrantes en el primer set con fuertes back hand y una defensa cerrada, ganó Chen 21-16.

El segundo set estuvo pareja la puntuación para ambos jugadores, hasta que en la mitad del juego, un cambio sorpresivo de táctica de Barrantes, le dio la victoria 21-15.

El set final fue dominado ampliamente por Barrantes, por 21-14.

HERNAN SANCHEZ vs. ALVARO GALLARDO

Sánchez desarrollando su técnica acostumbrada, le ganó a Gallardo dos set consecutivos, por 21-19 y 21-11.

LUIS BARRANTES vs. TONY BONILLA

El primer set fue tanteo para ambos contendientes, ganando Barrantes por escaso margen 21-17.

Seguidamente, Barrantes remata constantemente las bolas de Bonilla, no dándole oportunidad a éste de hacer "la media bolea", en esta forma gana Barrantes el segundo set por 21-8.

ALFONSO CHEN APUY vs. MANUEL SANCHEZ

Muy reñido estuvo este encuentro, en el que Chen después de ir perdiendo 15-18, logró igualar la cuenta a Sánchez y finalmente ganarle el primer set por 21-19.

Sánchez sin desanimarse por la primer derrota, se empleó a fondo cordinando mejor sus jugadas logró derrotar a Chen en el segundo set por 25-23.

En el definitivo, Sánchez no pudo desarollar su juego y fue dominado por Chen desde el principio hasta el final. Chen ganó 21-13.

ALVARO GALLARDO vs. JOSE LACAYO

Muy difícil le fue a Lacayo derrotar a Gallardo, que ha demostrado en todos sus juegos, poseer un gran espíritu de lucha y mucha seguridad en la defensa. Lacayo ganó 21-16, 17-21 y 21-16.

WILLIAM PINO vs. ALVARO GALLARDO

El primer set lo ganó Pino jugando a la defensiva por 21-14.

En el segundo set, Pino trató de llevar la ofensiva, pero la magnífica defensa de Galardo lo obligó a cambiar de táctica. Pino ganó 25-23.

JOSE J. ARCE vs. LUIS BARRANTES

El campeón puntarenense Barrantes, rematando con seguridad absoluta, se llevó a Arce en ambos sets por 21-11 y 21-16.

JOSE LACAYO vs. ALFONSO CHEN APUY

Lacayo es un jugador que cuesta arrancarle los puntos, sin embargo Chen Apuy no tuvo dificultad para ello. Chen ganó 21-11 y 21-13.

LAZARO GOLDZWEIG vs. ALVARO GALLARDO

Demostrando más dominio de bola que su pareja, Gallardo venció a Goldzweig por 21-18 y 21-18.

LUIS BARRANTES vs. ALFONSO CHEN APUY

Bonita demostración de tenis de mesa nos dieron estos dos muchachos, Barrantes rematando en forma impecable, logró hacerse de la victoria en dos set consecutivos, a pesar de eso Chen realizó las mejores jugadas, defendiendo remates imposibles de Barrantes Barrantes ganó 21-15 y 21-11.

HERNAN SANCHEZ vs. ALFONSO CHEN APUY

La afición esperaba que Chen le iba a dar dura batalla al campeón, pero no fue así, desde el comienzo del juego Sánchez llevó la ventaja sobre Chen, ganándole dos sets seguidos por 21-14 y 21-11.

—oOo—

Hoy martes siempre en el CLUB SAPRISSA, a las 7.30 de la noche continuarán los juegos por el campeonato nacional en esta forma:

Tony Bonilla vs. Lázaro Goldzweig
Adolfo Chin vs. Manuel Sánchez
William Pino vs. Jacobo Sánchez
Lázaro Goldzweig vs. Adolfo Chin
José J. Arce vs. Jacobo Sánchez
Tony Bonilla vs. Abel Campos
Manuel Sánchez vs. William Pino
José Lacayo vs. Abel Campos

Guadalupano y Atenas empataron a tres goles

Muy movido resultó el preliminar del Estadio Nacional dominando los de Atenas en el primer tiempo y sus rivales en el 2º

Los delanteros atenienses buscaron mucho el arco guadalupano durante el primer tiempo logrando batirlo en tres ocasiones, en jugadas de mucha codicia como la que recoge la gráfica. Pero en el segundo tiempo aflojaron mucho permitiendo el empate que fué definitivo.

En el juego preliminar del estadio capitalino compitieron en interesante partido amistoso los equipos GUADALUPANO, Campeón de Segundas Divisiones y ATENAS, Campeón Intercantonal de la provincia de Alajuela.

Con los atenienses vimos en acciones a valores tan conocidos como el volante Danilo Alfaro y los delanteros Macho Rodriguez y Rodolfo Arce, pertenecientes al Alajuelense y Uruguay respectivamente.

Los campeones de segundas tienen también valores que han trajinado en primeras como Rodrigo Durán y Pablo Calvo que fueron titulares del Orión y Omar González que jugó hace algún tiempo para Herediano y finalmente para Orión.

El encuentro gustó por el entusiasmo de los equipos, caracterizándose por el dominio de los atenienses durante el primer tiempo y el cambio total que dio el juego en el segundo período, en el que los guadalupanos se impusieron.

En el primer tiempo los campeones intercantonales alajuelenses lograron tomar una ventaja de tres goles por cero dando la impresión de que serían los triunfadores por score amplio.

Estos tantos fueron marcados por Fabio Chávez, Ramón Campos y Rodolfo Arce.

Pero vino el segundo tiempo y las cosas cambiaron radicalmente, pues los campeones de segundas reaccionaron con gran demostración de moral deportiva y aprovechando diez minutos de descontrol de la defensa ateniense, marcaron uno tras otro, los tres goles necesarios para empatar un juego que parecía totalmente perdido.

Los goles fueron marcados por Omar González, Oscar Jiménez y Guerrero.

Pese a los esfuerzos hechos por ambos equipos por romper el empate, llegó a su término el encuentro con la división de honores, score justo porque ambos equipos mandaron en la cancha durante un período.

El juego resultó del total agrado de los espectadores.

GANO ISAURO SANDI

El sábado pelearon en Santiago de Puriscal los pesos ligeros Isauro Sandí de Costa Rica y Leonardo Johnson de Panamá. Después de 10 reñidos asaltos ganó por puntos Sandí, que fue largamente aplaudido por la gran concurrencia que asistió al primer programa de boxeo que se ofrece en aquella entusiasta localidad.

HISAKO QUIERE PELEAR

TOKIO 23 (INS) — Los apoderados del campeón peso mosca del Oriente, Hitoshi Misako, manifestaron hoy que están dispuestos a volar alrededor del mundo con tal de conseguir un encuentro por el campeón mundial Pascual Pérez, de Argentina. La "Japan American Enterprises" informó haber cablegrafiado a Pérez aceptando una pelea por el título para celebrarse en Montevideo durante el mes de junio.

Este documento es propiedad de la Biblioteca Nacional "Miguel Obregón Lizano" del Sistema Nacional de Bibliotecas del Ministerio de Cultura y Juventud, Costa Rica.

Notas Sociales

A cargo de — RODRIGO ACUÑA — Teléfono 1014

Ofrezca una garantía más con cada artículo que usted venda al crédito

YA sean cocinas, radios, refrigeradoras, lavadoras, batidoras, aspiradoras, tocadiscos, muebles, pianos, máquinas de escribir, de calcular o de coser, etc.

AHORA PUEDEN ASEGURARSE CONTRA TODO RIESGO DURANTE EL PLAZO DE LA DEUDA.

Tome una POLIZA FLOTANTE de MERCADERIA -

Así sus clientes no tendrán que pagar el saldo si esas unidades son destruídas total o parcialmente por fuego, robo, terremoto y muchos otros riesgos más, y hasta podrán recibir el reembolso de sus abonos, si la cobertura que usted toma es la más amplia de las que ofrecemos.

Pida toda clase de informes y dése cuenta de las ventajas de la póliza para el mantenimiento de mejores relaciones con sus clientes!

Instituto Nacional de Seguros

EL MATRIMONIO PACHECO GALLEGOS - DE BENEDICTIS VIDECHE

El nueve de junio, a las cinco de la tarde, en la Iglesia de Nuestra Sra. de La Soledad, contraerán matrimonio, don Bernal Pacheco Gallegos y la bella señorita Rosa María de Benedictis Videche.

Pertenecen respectivamente a los estimables hogares de don Raúl Pacheco Gómez, de grata recordación y de doña Cristobalina Gallegos viuda de Pacheco y de don Gaetano de Benedictis y de doña Carmen Videche de Benedictis.

LA REPUBLICA les desea toda clase de felicidades.

HOY SE EFECTUARA EN EL GRAN HOTEL COSTA RICA EL ALMUERZO DEL GARDEN CLUB

Conforme lo habíamos consignado, hoy en los salones del Gran Hotel Costa Rica, se llevará a cabo el Almuerzo de las integrantes del Garden Club. Además se elegirá la nueva directiva.

SALE HOY PARA NUEVA ORLEANS LA SRA. DOÑA PETTEY PINTO DE AMRHEIN

Hoy sale rumbo a Nueva Orleans, en unión de don Mario Pinto y familia, la bellísima y elegante señora doña Pettey Pinto de Amrhein, esposa del caballero don Franz Amrhein.

LA REPUBLICA se complace en despedir cariñosamente a los distinguidos viajeros a quienes desea un viaje lleno de felicidad.

BANCO ANGLO COSTARRICENSE

Sección Capitalización de Ahorros

Por el presente medio se avisa al público interesado, que en el sorteo Nº 1, efectuado a las 13:30 horas del 28 de mayo de 1956, resultó favorecido el Número 1707 (mil setecientos siete).

ESPEJO DEL ALMA

¿ES LA ARROGANCIA UN SIMPLE POSE?

RESPUESTA:—

No, por lo general. Un individuo arrogante siente auténtica repugnancia por la gente debido a que la teme, y su altanería es la concha tras la que se protege para que vean lo que hay debajo de su aspecto arrogante. Tiene miedo a sus reacciones emocionales en caso de que se viera expuesto a estrecho contacto con otras gentes, en condiciones que no pudiera controlar.

Y como no tiene en sí mismo la confianza necesaria para afrontar situaciones inesperadas, encuentra seguridad y comodidad detrás de los muros de su altivez, levantados para espantar a los demás.

¿CREEN EN LA SUERTE LA MAYORIA DE LAS PERSONAS?

RESPUESTA:—

Sí, porque eso las releva de la responsabilidad cuando las cosas resultan mal, y les da una sensación de ser "elegidos" cuando les sonría la fortuna. La buena suerte es un triunfo personal, y la mala suerte hace que la atención se fije en ellos y los coloque en lugar aparte entre los mortales ordinarios.

La gente que tiene la convicción de la existencia de la suerte por lo general se considera afortunada, y actúa de acuerdo con estas ideas preconcebidas. Y tiende a depender de factores que están fuera de su control, más que a depender de sí misma.

¿SUFREN CLAUSTROFOBIA LAS GENTES NORMALES?

RESPUESTA:—

La claustrofobia es un temor morboso de los lugares cerrados y la gente normal nunca siente ese miedo. Sin embargo, hay gentes normales que experimentan síntomas de claustrofobia en situaciones anormales. Usted puede padecer un miedo intenso cuando no logra encontrar el camino que ha de llevarlo fuera de una espesa selva, pero eso sería la reacción de cualquier individuo normal.

Nadie debe preocuparse mucho si siente claustrofobia, a menos que su miedo de estar encerrado se extiende a las situaciones ordinarias y vaya acompañado de una sensación de pánico.

CANTON DE MORA

LICITACION PUBLICA Nº 1.

Instrumental de Filarmonía

La Municipalidad del Cantón de Mora oirá ofertas hasta las 10 de la mañana del día 17 de junio de 1956, para la provisión de:

1 Requinto en Mi bemol, sistema Bohen, con estuche.
3 Clarinetes en Si bemol, sistema Bohen, con estuche.
1 Saxofón Alto en Mi bemol, con estuche.
1 Saxofón tenor en Si bemol, con estuche.
4 Trompetas en Si bemol, con estuche.
3 Altos en Mi bemol
2 Trombones de vara en Si bemol, tono de Do.
1 Barítono en Si bemol.
1 Tuba en Si bemol.
1 Contrabajo en Mi bemol.
1 Contrabajo en Si bemol.
1 Bombo.
1 Redoblante.
1 Par de platillos.

CONDICIONES:—

Las ofertas han de hacerse en papel sellado de cincuenta céntimos, con una copia en papel corriente, indicando nombre y dos apellidos, número de cédula de identidad y dirección postal del interesado. Deben dirigirse en sobre cerrado a la Municipalidad de Mora con la siguiente leyenda: "Licitación Pública Nº 1.—Instrumental de Filarmonía," con precios por unidad y totales, en moneda nacional. Se obliga una garantía del 10% sobre el valor total de la oferta por medio de cheque certificado, se dará preferencia al licitante que se ajuste a estos requisitos. Todos los instrumentos deben tener un sello que diga: "Municipalidad de Mora" y el pago se hará treinta días después de recibido dicho instrumental. La Municipalidad se reserva el derecho de aceptar la propuesta que más le convenga o de rechazarlas todas si ninguna conviniere a sus intereses. Esta licitación se abrirá el día y hora señalados, en presencia de los interesados que deseen concurrir. Para sus efectos inmediatos, este acuerdo se declara firme, para su publicación envíese una copia al Diario Oficial y otra a la Sección de Licitaciones de la Contraloría General de la República. Jefatura Política y Comandancia Cantonal de Mora, Villa Colón, 16 de Mayo de 1956. Ovidio Carvajal Mora, Jefe Político y Ejecutivo Municipal.—Jorge Avila M., Srio. Mpal.—1 vez.—₡ 27.90.—Nº 3382.

DOÑA LALA

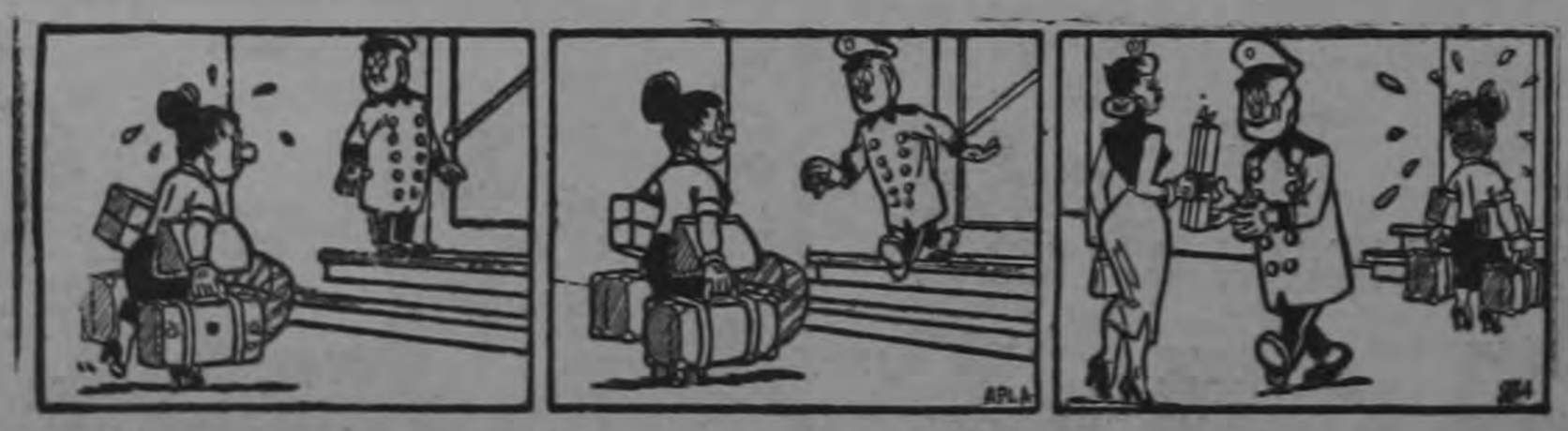

Este documento es propiedad de la Biblioteca Nacional "Miguel Obregón Lizano" del Sistema Nacional de Bibliotecas del Ministerio de Cultura y Juventud, Costa Rica.

Notas Sociales

A cargo de — RODRIGO ACUÑA — 1014

BELLAS RECIBIDORAS DEL GRAN BAILE DE FILOSOFIA Y LETRAS

Señorita MARGARITA CAVICCIONI

Resplandecen en sus hechiceros ojos, todos los encantos de los lagos venecianos y será ella una de las bellas recibidoras del gran baile de Filosofía y Letras, la noche del próximo sábado, en los salones del Edificio de Ingeniería, en San Pedro de Montes de Oca.

La Orquesta de don Lubín Barahona a su cargo tendrá el programa y las invitaciones ya están circulando.

LA REPUBLICA se complace en ofrendarle su galante homenaje de admiración.

Hogar de plácemes en Alajuela

Un niñito nació en Alajuela, en el hogar de los jóvenes esposos don Eliécer Avila y de Bertalia Fonseca de Avila. Hasta la ciudad del Erizo LA REPUBLICA les envia sus parabienes.

Sra. Helena Saxe de Gutiérrez

Hoy suma un año más de vida, la joven señora Helena Saxe de Gutiérrez. LA REPUBLICA le hace llegar sus mejores deseos.

Pablo Eugenio

En la Iglesia de La Dolorosa fue bautizado con el nombre de Pablo Eugenio, el niñito del hogar que forman los jóvenes esposos, el Licenciado don Eugenio Rodríguez y su bella señora Norma Oconitrillo de Rodríguez.

Actuaron como padrinos el Ingeniero don Hugo Rodríguez y señorita Cecilia Oconitrillo.

LA REPUBLICA les desea toda clase de felicidades.

El Baile de la Facultad de Filosofía y Letras

Agradecemos el envío de la presente invitación:

El IV Año de la Facultad de Filosofía y Letras tiene el gusto de invitar a Ud. al Grandioso Baile Universitario que se efectuará el sábado 2 de Junio de 1956, en los Salones del Edificio de Ingeniería, en San Pedro de Montes de Oca, a las 9 post meridiam.

Recibidoras: Rosita Inglana, Norma Porras, Rosalía Alvarado, Margarita Cavicchioni, Ruth Mora, María Elena Villalobos, María Eugenia Rodríguez.

Cuotas: Particulares: Caballeros: ₡ 10.00. Damas: ₡ 4.00. Universitarios: Caballeros: ₡ 6.00. Damas: ₡ 2.00.

Orquesta "Lubín Barahona".

DE VISITA EMBAJADOR COREANO

EMBAJADOR COREANO. — El ilustre Embajador de la Corea del Sur, que se encuentra de visita en nuestro país, aparece en esta foto posando exclusivamente para LA REPUBLICA.

Elegante Té de Despedida de Soltera en el Gran Hotel Costa Rica.

Las amistades de la linda señorita Clara Isabel Baudrit, le obsequiarán un elegante té, mañana Miércoles a las cinco de la tarde, en los salones del Gran Hotel Costa Rica y con motivo de su matrimonio el Sábado venidero en la Iglesia de Santa Teresita con el joven Dr. don Luis Enrique Garcia Quesada.

Organizan la fiesta, las bellas señoritas Sonia Picado, Flora Isabel Sáenz Volio, Marta Cecilia Calzada, María Elena Echeverría, Ofelia Lara y otras más. LA REPUBLICA les desea una felicidad sin límites.

ALTO HONOR A SUK.

El Presidente Sukarno de Indonesia recibe la toga como Doctor en Leyes de manos del Decano de la Universidad de Columbia, New York, Harry J. Carman. En la ceremonia aparece el Dr. Grayson Kirk (derecha) Presidente de la Universidad. Este último presentó al visitante indonesio como "un iniciador político de una gran frontera de hoy y mañana.—(INP).

EL VIERNES SALEN PARA LOS ESTADOS UNIDOS DON DIEGO POVEDANO FIELD QUIEN OCUPARA EL CARGO DE CONSUL GENERAL EN NUEVA ORLEANS, SU SEÑORA ESPOSA Y SUS HIJOS

El próximo viernes salen con destino a los Estados Unidos, el caballero don Diego Povedano Field, quien ha sido nombrado con mucho acierto, Cónsul General de Costa Rica en Nueva Orleans, su encantadora y bella señora esposa Angela Tarry de Povedano y sus hijos Sidney, Sonia y Lucill.

EL PALADAR NO SE ENGAÑA CON
ESPIRITU DE CAÑA
UN PRODUCTO ILOPANIA DE CALIDAD GENUINA Y EXCLUSIVA

ESENCIAS CONCENTRADAS

Para siropes, refrescos, confituras, helados y postres en general de famosa calidad por su delicado sabor y gran rendimiento, ofrecen en extenso surtido de sabores los

LABORATORIOS ANCLA LTDA.

(Proveedores de comerciantes e industriales)

INGENIEROS y CONSTRUCTORES!

Mejor servicio...
Más rapidez...
Más eficiencia...
en
Copias Heliográficas
utilizando el
Departamento OZALID
de
Equipos de Oficina S.A.
NIETO HNOS.
Costado Norte Iglesia del Carmen
TELEFONOS:
2786 — 3686 — 7050

Neutrodoricese, señor!

PAJARO LOCO

Este documento es propiedad de la Biblioteca Nacional "Miguel Obregón Lizano" del Sistema Nacional de Bibliotecas del Ministerio de Cultura y Juventud, Costa Rica.

Notas Sociales

A cargo de — RODRIGO ACUÑA — Teléfono 1014

EL ACORDAOS A NUESTRA SEÑORA DEL SAGRADO CORAZON

La Milagrosa Nuestra Señora del Sagrado Corazón

Acordaos Nuestra Señora del Sagrado Corazón! del inefable poder que vuestro hijo divino os ha dado sobre su corazón adorable. Llenos de confianza en vuestros merecimientos, venimos a implorar a vuestra protección. ¡Oh Tesorera Celestial del Corazón que es manantial inagotable de todas las gracias, el que podéis abrir a vuestro gusto para derramar sobre los hombres todos los tesoros de amor y de misericordia, de luz y de salvación que encierra, concédenos, os lo suplicamos los favores que dedimos... (Se implora la Gracia...)

No, no podemos salir desairados y puesto que sois nuestra madre ¡Oh Nuestra Señora del Sagrado Corazón!, acoger favorablemente nuestros ruegos y dignaos atenderlos. Así sea.

Con motivo de la Fiesta de la Milagrosa Nuestra Señora del Sagrado Corazón, el viernes de la presente semana, a las ocho de la mañana, el Reverendo Padre director del Colegio de San Bosco, el notable orador católico italiano don Juan Girado oficiará una misa rezada con la asistencia de todos los devotos.

Nuestra Señora del Sagrado Corazón es la Abogada de las causas más difíciles y de las más angustiosas situaciones. Sus milagros están causando asombro en el mundo entero y en Costa Rica por ejemplo, hasta se le proyecta levantarle una Capilla, posiblemente en el propio Colegio María Auxiliadora.

Srar Isabel María Pacheco de Pacheco

Estará hoy muy cumplimentada con motivo de celebrar su cumpleaños, la bella joven señora Isabel María Pacheco de Pacheco. LA REPUBLICA le desea mil felicidades.

MISS URUGUAY

Titina Aguirre, de 19 años, elegida Señorita Uruguay, representará a su país en el concurso de belleza para elegir a Miss Universo que se celebrará del 12 al 22 de Julio en Long Beach, California. La señorita Aguirre es de montevideo.—(INP).

INOLVIDABLE MATRONA DE HEREDIA

EN SU NOVENARIO

PLEGARIA

A todos los que me habéis querido en vida, y después de mi muerte lloráis mi ausencia y conserváis gratos recuerdos míos, os suplico que eleváis al cielo vuestras fervorosas oraciones por la paz de mi alma y los seres queridos que he dejado en la tierra, porque tengo acendrada fe y alentadora esperanza en que el Dios de las Misericordias las oirá como padre infinitamente bueno y yo os las agradeceré y estimaré como la última y más dulce muestra de cariño que sirva para guiarme en mi camino y llevarme al seno bendito del Creador. Amén.

Sra. Doña María [illegible] Rodríguez de Víquez

ORACION

Oye, Señor, las súplicas de los que confiados en tu misericordia, te ruegan que acojas el alma de tu sierva María Rosa y la coloques en el Reino de la Paz y de la eterna luz, y dígnate no separar aquellos que tan unidos estuvieron en la tierra. Por Cristo Nuestro Señor Amén.

Ayer a las nueve de la mañana, en la Iglesia de San Joaquín de Flores, se ofició, con una concurrencia muy pocas veces presenciada por lo numerosa, la misa de novenario a la memoria de la inolvidable matrona doña María Rosa Rodríguez de Víquez, dama de virtud inmaculada, cuya muerte, no se terminará de lamentar jamás.

Al mismo acto religioso asistieron en cuerpo, las estudiantes de Pedagogía, las compañeras de su hija, la señorita Zeneida Víquez y muchísimas otras personas de diferentes lugares, como de igual manera lo hicieran el día del entierro, que se nos cuenta, que eran cerca de mil varas repletas de vecinos y amistades que conmovidos todos se fueron a llevarla a la última morada.

Yo tuve el honor de conocer a doña María Rosa Rodríguez de Víquez, la compañera abnegada del laborioso ciudadano don Gonzalo Víquez, pero ayer, aunque fue casi en forma relámpago como se nos habló de cómo fue de diáfana su alma y de generoso su corazón, y como tratando por ejemplo que cómo logró volviera acercarse a Dios una persona que se había alejado de la Iglesia y fue sorprendente este hecho, porque el propio día que esa persona lo hizo, horas después entregaba su alma al Creador!

Basta mirar esa dulzura y esa pureza del rostro de doña María dad que se atesoraba en su pecho. Qué dichosa!... Mucha razón tuvo Heredia al enlutarse con tan sensible desgracia, cuando se supo que doña María Rosa había cerrado sus ojos para siempre, Rosa Rodríguez de Víquez, para darse cuenta del tesoro de bonparecía que lloraban hasta las flores de su ciudad!...

A su inconsolable esposo don Gonzalo Víquez, a sus hijos don Rodrigo y doña Francisca de Víquez, a don Alfredo, don Gonzalo, don Víctor Manuel, don Marco Tulio, Zeneida, Bernardita, José Luis, Jorge Gerardo y Sergio Antonio Víquez Rodríguez y a los demás parientes, LA REPUBLICA les renueva sus sinceras palabras de resignación.

EL PRIMER AÑO DE VIDA DE VICTORIA EUGENIA BORBON PINEDA

Rodeada de los afectos de los suyos abiertos los ojos a un mundo de ensueño que para ella se abre pletórico de amables realidades, celebra hoy su primer año de vida nuestra encantadora amiguita Victoria Eugenia Borbón Pineda.

Todo en ella concurre para hacerla venturosa y feliz, por lo cual nuestros augurios en esta fecha de su primer cumpleaños habrán de traducirse en hechos hermosos y gratos.

Afectuosamente, nuestro periódico envía sus parabienes a la graciosa y querida amiguita, los cuales hace extensivos a sus familiares.

MUEBLES para NIÑOS en CICLO CLUB - Tel 2888

SALARIOS MINIMOS

EL CONSEJO NACIONAL DE SALARIOS

Avisa a patronos y a trabajadores interesados en las próximas fijaciones de salarios mínimos, que regirán durante dos años a partir del mes de octubre, que tiene a su disposición formularios en los cuales pueden hacer las sugerencias que crean oportunas, conforme a sus intereses y experiencia. Estos formularios pueden ser solicitados por cualquier medio ante este Organismo en el Ministerio de Trabajo.

TELEFONO: 6317 **APARTADO: 2041**

San José, 28 de Mayo de 1956

Gerente del ICE contesta requerimiento de la Municipalidad de Aguirre

El Gerente del ICE, Ing. Jorge Dengo envió la siguiente nota al Ejecutivo Municipal del Cantón de Aguirre:

Señor don
Héctor Solano Ramos
Ejecutivo Municipal
Municipalidad de Aguirre

Muy estimado señor:

De acuerdo con su telegrama de esta misma fecha, adjunto le remitimos la nota del Departamento Legal de la Compañía Bananera de Costa Rica y el mapa de Parrita, que esa Municipalidad se sirvió acompañar con el oficio Nº 297 del 12 de abril último.

Por este medio nos permitimos informarle que desde que esta Institución recibió la carta citada, incorporó el problema que nos planteaba en la orden de asuntos del Comité de Planeamiento. Este Comité de Planeamiento es el que conoce todos los asuntos que requieren estudio científico de conjunto, tales como el planteado por esa Municipalidad. Lamentablemente otros problemas que tenían prioridad entre los asuntos a conocer por nuestro Comité, han ocupado las sesiones ocurridas después de la recepción de los oficios 297 y 393 de la Municipalidad de Aguirre.

Somos los primeros en lamentar el no haber comunicado a Uds. el proceso de su gestión. Pero por otra parte comprenderán que no podemos dejar de seguir un orden en los estudios que están bajo nuestro cuidado.

Al devolverles en esta oportunidad los documentos ya citados, les hacemos sentida manifestación de pesar por lo resuelto, poniéndonos a la disposición de Uds. para cualquier otro asunto que requieran en el futuro y que tengan a bien consultarnos.

INSTITUTO COSTARRICENSE DE ELECTRICIDAD
Jorge Manuel Dengo O.
Gerente

JEFF COBB

Reavive sus RIÑONES y se Sentirá más Joven

Nada envejece tanto a las mujeres y a los hombres como el pobre funcionamiento de los Riñones. Lo hace sufrir a uno de Frecuentes Levantadas Nocturnas, Ardor y Comezón en los Conductos, Reumatismo, Dolor de Espaldas, Dolores en las Piernas, Ojeras muy Pronunciadas, Hinchazón de los Tobillos, etc. La razón es que los Riñones que deben filtrar fuera de la sangre ácidos y venenos no realizan esta función y les permiten acumularse en sus articulaciones y músculos. En poco tiempo Cystex ayuda a expeler los Acidos y Venenos, y así ayuda a aliviar los males de los Riñones. Pida Cystex hoy mismo en su farmacia.

Cystex

Para Reumatismo, Riñones y Vejiga

Este documento es propiedad de la Biblioteca Nacional "Miguel Obregón Lizano" del Sistema Nacional de Bibliotecas del Ministerio de Cultura y Juventud, Costa Rica.

Notas Sociales

A cargo de — RODRIGO ACUÑA — Teléfono 1014

TRAJE PARA LA TEMPORADA DE RECREO

A[illegible], de California, ha diseñado este lindo traje para la temporada de recreo, especialmente adecuada para puertos o balnearios donde hay una activa vida social. Es de tela combinada de ocetato y orlón, semejante al jersey; la falda plisada es realmente preciosa, ceñida al talle con una faja dorada. El cuello, es de un corte original y muy atractivo.

Srita Maria Gabriela Echeverria Esquivel

El día de hoy con todo su cortejo de luz y de flores, llega a ofrecerle un año más de ilusiones en el mundo, a la bella señorita María Gabriela Echeverría Esquivel. LA REPUBLICA a su paso extiende una alfombra de frescas y de perfumadas rosas.

Para Europa

En estos días se ausentan para Europa y conforme lo habíamos consignado, el Dr. don Carlos Manuel Trejos y su bella señora esposa doña Giga Alfaro de Trejos.

LA REPUBLICA les reitera su afectuoso saludo de despedida.

—Sra. Doña Judith de Nazari

En la fecha del cumpleaños de la gentil señora doña Judith de Nazari, LA REPUBLICA se complace en desearle toda clase de felicidades.

Srita. Marcela Cruz Montealegre

LA REPUBLICA felicita galantemente a la bella señorita Marcela Cruz Montealegre, hija de don Luis Cruz y de su distinguida señora esposa doña Elena de Cruz y con motivo de celebrar hoy la grata fecha de su cumpleaños.

Sra Carmen de Fonseca

En el día del cumpleaños de la bella joven señora Carmen Salazar de Fonseca, LA REPUBLICA la felicita cariñosamente.

Julieta Saborío de Fonseca

Hoy cumple años, la distinguida joven señora Julieta Saborío de Fonseca. Reciba los mejores deseos de LA REPUBLICA.

El Ingeniero don Botho González Kepfer rumbo a los Estados Unidos

Se ausentó a realizar importantes estudios a los Estados Unidos el joven Botho González Kepfer. LA REPUBLICA le desea muchos éxitos.

El baile del nueve de Junio

La directiva del Torneo de Barrios y Distritos Capitalinos, con motivo de festejar a los equipos que tomaron parte en la primera vuelta y a la vez al Cuerpo de Arbitros que han colaborado desinteresadamente y al Círculo de locutores y Cronistas Deportivos y muchos centros deportivos del país, les ofrecerá un gran baile en los salones de la Pila Volio.

Mejor de salud

Continúa mejor de salud, la bella señorita Mayra Araya Monge. LA REPUBLICA lo celebra.

Restablecimiento

Se encuentra ya completamente restablecido de su pasada operación en el Hospital San Juan de Dios, el joven don Fernando Alvarez Revelo. LA REPUBLICA lo celebra.

Restablecimiento de la Sra Virginia Montes de Oca

De su reciente operación en la Clínica del Dr. don Jorge Montes de Oca, se encuentra ya en vías de completo restablecimiento, la bella y encantadora joven señora Virginia Montes de Oca. LA REPUBLICA lo consigna con mucha complacencia.

Doña Adela Aguilar de Brealey

LA REPUBLICA saluda cariñosamente a la augusta matrona doña Adela Aguilar de Brealey, quien dichosamente se encuentra restablecida de su dolencia.

DIA DE FATIM

El Día de Nuestra Señora de Fátima, tiene un significado especial en Portugal, donde radica el santuario a dicha Virgen. En ese día millares de personas se reúnen en la Iglesia de Nuestra Señora de Fátima en Lisboa, para orar y cumplir votos religiosos. Aquí vemos a una mujer cumpliendo su promesa, recorriendo de rodillas el trayecto hasta la entrada de la Iglesia, y llevando a su hijito en brazos. Se calcula que más de 500.000 personas asistieron a la celebración de este año. (INP)

MUEBLES para NIÑOS en CICLO CLUB-Tel 2888

BALSAMOS

Querido lector:

Estas letras van dirigidas a usted y a las personas que se interesan por los problemas sociales y que tienen una sensibilidad especial para captarlos.

Lector: no son todas las almas, las que pueden comprender a sus semejantes y menos las que pueden ayudar en los problemas de los demás. Problema tiene usted tengo yo, tiene su vecino, su amigo, su compañero de trabajo. Pueden ser más o menos complicados, pero se resuelven y se afrontan mepor, según sea la capacidad espiritutl, moral o económica del que lo posee, pero hay almas desposeídas de capacidad, a las que hay que dar la mano. Un alimento espiritual, moral, económico, cuántas almas pueden salvar una palabra generosa a tiempo un poco de estímulo, una pequeña ayuda material.

Hoy tenemos un caso al cual Ud. tiene la oportunidad de ayudar. Es una madre que necesita trabajar para mantener su hijo. Su esposo partió para el exterior y la dejó sin recursos. Sabe de alguien que necesite una bordadora, una tendera, una empacadora de fábrica. Avísenos al Departamento de Servicio Social del Hospital San Juan de Dios y estará cooperando con una causa noble.

Confederación de Trabajadores Rerum Novarum
Sindicato de Empleados del Ferrocarril Eléctrico al Pacífico
Sindicato de Empleados Municipales
Sindicato de Empleados Bancarios
Sindicato de Industriales Asociados de Tenerías
Sindicato de Industriales del Calzado
Asociación de Empleados de Comercio
Asociación de Agentes Viajeros

Y todas aquellas ASOCIACIONES, SINDICATOS, CAMARAS Y COLEGIADOS
HAGAN UNA INTELIGENTE INVERSION Y TENGAN LA OPORTUNIDAD DE OBTENER

LA MAS VALIOSA PROPIEDAD DE SANTA ANA, VILLA TERESA...

₡ 150.000 que pueden ser de cualquiera de ustedes por la mínima inversión de ₡ 5.00

RESUELVAN EL PROBLEMA Y ADQUIERAN ACCIONES PARA ESTE SORTEO!

SE JUEGA EL PROXIMO DOMINGO TRES DE JUNIO
con la LOTERIA POPULAR. ES A BENEFICIO DE SAN MARTIN DE PORRES!!!

Neutrodoricense, todos!

Este documento es propiedad de la Biblioteca Nacional "Miguel Obregón Lizano" del Sistema Nacional de Bibliotecas del Ministerio de Cultura y Juventud, Costa Rica.

AVISOS ECONOMICOS

TARIFA CORRIENTE
₡ 0.10 palabra, por 1 publicación
₡ 1.50 palabra, por publicación. mensual.
₡ 0.20 palabra, 3 publicaciones

UNA MAYOR CIRCULACION LE GARANTIZA UN MEJOR RESULTADO

TARIFA CORRIENTE
₡ 0.10 palabra por 1 publicación
₡ 1.50 por publicación. mensual.
₡ 0.20 palabra, 3 publicaciones

AVISOS ECONOMICOS ILUSTRADOS — ₡ 2.50 la Palabra por Publicación Mensual

VIAJE A PUNTARENAS COMODAMENTE. Servicio de Pullman. Sale de San José a las 6 a. m. y de Puntarenas a las 3 p. m. Asientos confortables. Informes Teléfono 7 25. Sale Estación Chevrolet. Guillermo Pérez.

ABONOS

ABONOS SUPERIOR Ltda. SUR TIDO COMPLETO de ABONOS, Elementos Menores, Insecticidas, Fungicidas, Herbicidas, etc. Apartado 629. TELEFONO: 2728. calle 5ª av. 10

VARIOS

OPTICA TRENAN

(Detrás Iglesia La Merced)
Repuestos para ANTEOJOS ARMAZONES estilo moderno.

SUS UÑAS TAMBIEN merecen ser esmaltadas con

Duratex

El esmalte perfecto por su brillo inigualable y su duración excepcional.

LAVATORIOS USADOS de hierro esmaltado líquido a ₡ 35.00 Ricardo Sauma. Tel. 3368.

Ladrillos **Pilas**
Bloques **Basas**

TUBOS DE CONCRETO FABRICA HERRERA

Depósito en Cinco Esquinas Teléfono 5285. Apartado 1153

NEGOCIOS

DE OPORTUNIDAD sin intermediarios. Vendo 2 pick up de una y media ton. 1 Dodge modelo 54 de doble llanta atrás. Otro Fargo modelo 50. Para precio y condiciones en la Fábrica de Muebles Avila, Teléfono 3494.

COMPRO DERECHO de Teléfono, con o sin J. Informes al Teléfono 4976.

PROPIEDADES

EN LOS YOSES a 125 varas de la carretera

—o—

A 100 varas del PASEO COLON

—o—

NACIONES UNIDAS donde está el nuevo seminario.

—o—

Recta GUADALUPE - MORAVIA

—o—

Y GRIEGA

—o—

SAN RAFAEL DE ESCAZU

—o—

7 en EL HISPANO.

Con facilidades de pago le ofrece: Ricardo Sauma: Teléfono - 3368.

AUTOMOVILES

AUTOS USADOS, bien revisados, de solo procedencia particular, con garantía mecánica, a precios que a Ud. le convienen:

PLYMOUTH, cuero y radio 1955
DESOTO, pequeño 1954
DESOTO, 4 puertas, pequeño 1953
WILLYS, Station, tracción 1951
MERCURY, 4 puertas y radio por ₡ 2.800.00

CAMIONES

DODGE, quinta, de 8½ ton. 1954
WILLYS, como nuevo 1954
CHEVROLET, de ¾ ton. 1954
CHEVROLET, 2 ton. 1946 por solo ₡ 4.500.00 es suyo.

Verlos en Agencia Gonzalo Calderón E. Ltda.

ALQUILERES

ALQUILO CASA amplia 75 vs. Sur Escuela República Argentina. Informes 25 Vs. Oeste - Escuela Mauro Fernández.

SE ALQUILA CASA NUEVA en ₡ 350.00 en San Francisco de Dos Ríos. Consta de sala-comedor, ante-comedor, cocina, 3 - dormitorios amplios, 2 baños, cuarto de servicio, pilas, garage y patio. Informes Teléfonos 2903 y 5576.

TELEFONOS DE URGENCIA:—

CUERPO DE BOMBEROS 5192

Cruz Roja 2471
Dirección General de Detectives 2022
Dirección Gral. del Tránsito 3586
Cía Nacional de Fuerza y Luz 500

ESTA MARCA DE FAMA MUNDIAL

LONGINES

LA ENCONTRARA EN JOYERIA WALTER LTDA.
Avenida Central
Frente Lib. Trejos

Tel. 6231 **Aptdo. 1081**

TAXI VARGAS

PARA UN SERVICIO Rápido, seguro y cómodo, sírvase llamar al TELEFONO 7164. Recuerde Taxis amarillo y negro.

SE NECESITA

SE NECESITA cocinera, puerta 126 frente Fábrica Espejos Alvarez.

SE NECESITA un buen mecanógrafo por seis meses. Sueldo ₡ 600.00. Llamar teléfono 6575

NECESITAMOS LOCAL comercial a partir de julio. 300 metros aproximadamente, preferible mixto o concreto. Teléfono 5432.

ATENCION

REPARACION DE CALZADO.

Sistema moderno. Servicio a domicilio. Costado Oeste Logia Masónica. Teléfono 7123.

PRODUCTOS DE CONCRETO LTDA. EN CARRETERA SAN Francisco Dos Ríos. Tubos todo diámetro, bloques varias formas, pilas, tanques sépticos, postes para cerca, caños, etc. Fábrica atendida por ingenieros de experiencia Teléfono 1794.— Apartado 362.

"BALSAMOS"

Amigo lector, queremos que conozca uno de tantos problemas que a diario nos llega: un hombre que mantuvo siempre su hogar trabajando duramente, está hoy atacado por un fuerte reumatismo que lo imposibilita para la clase de trabajos que él siempre efectuó, necesita ahora un trabajo liviano para ganar con que cubrir las necesidades de su casa. ¿No sabe usted si alguno de sus amigos tiene necesidad de un guarda, portero, chequeador, etc., donde este señor pueda trabajar? En tal caso avise por teléfono o escríbanos dando informes y usted gozará de haber contribuído en la labor que el Servicio Social está llevando a cabo. Si así lo hiciere reciba de nuestra parte los agradecimientos y espere de Dios su recompensa.

Departamento de Servicio Social del Hospital San Juan de Dios. Teléfono 5820.

MAQUINARIAS

OCASION. Por motivo reorganización liquidamos completamente nuevos:
—Dos motores trifásicos 9 HP. ₡ 639.00.
—Un motor trifásico 6.6 HP ₡ 529.00.
—Tres bombas de agua de 2", 9000 GHP, motor gasolina.
—Dos soldadores acetileno, 6 lbs. y 12 lbs.
Venga y ofrezca.

THOMPSON & CIA.

BOSCH

EXIJA A SU MECANICO una Batería Bosch. Sin duda la mejor Batería alemana. De venta en Agencia Bosch. Ahora en su nuevo local, contiguo al Teatro Latino.

EL PIANO MINIROYAL, modelo pequeño, cuerdas piano de cola: material, técnica y musicalmente el más perfecto y barato. Facilidades. Librería - - Atlantic. Frente Embajada Americana.

SE GRATIFICARA, a quien encuentre o devuelva perro estilo salchicha, color negro y café, que responde al nombre de - - "CHOCHO" Avisar teléfonos J-5447 o 4272, casa de habitación 100 varas al norte de la California y 250 al este.

EL JEFE DEL PARTIDO LABORISTA BRITANICO, INVITADO DE DULLES

(USIS) — WASHINGTON. El Jefe del Partido laborista de la Gran Bretaña, Hugh Gaitskell, fue invitado de honor en un almuerzo ofrecido por el secretario de Estado de Estados Unidos, John Foster Dulles. Gaitskell dijo luego a los reporteros que había tenido una buena conversación con el señor Dulles. El líder de la oposición en la Cámara de los Comunes de Inglaterra, será recibido por el presidente Eisenhower y hablará luego ante la vigésima convención bienal del Sindicato de los Trabajadores de la Ropa, en Atlantic City, Nueva Jarsey.

Gaitskell dijo que no había posibilidad de cooperación política entre los comunistas y el Partido Laborista Británico, pero añadió que no se oponía a las conversaciones entre los gobiernos.

Creo que los rusos deben salir de Rusia y ver lo que es el Occidente. Es importante que salgan de su país y vean que el occidente no es lo que los comunistas dicen que es'.

El daño del alcohol lo heredan los hijos, los nietos, los bisnietos, la descendencia toda.

COMISION SOBRE ALCOHOLISMO

CIUDADANO

Escuche Ud. las voces de sus representantes, entérese de los trascendentales asuntos de interés general que se discuten en la Asamblea Legislativa. Sintonice Radio Universal todos los días en 1.210 Kc. de 3:30 a 6:30 p. m.

ROLDAN EL TEMERARIO

Este documento es propiedad de la Biblioteca Nacional "Miguel Obregón Lizano" del Sistema Nacional de Bibliotecas del Ministerio de Cultura y Juventud, Costa Rica.

MOCION:

— POSIBLE ROMPIMIENTO DE RELACIONES DE ESTADOS UNIDOS CON RUSIA —

WASHINGTON, 28. INS— El Diputado Lawrence Smith presentó hoy una moción recomendando el establecimiento de una comisión congresional conjunta con la consigna de estudiar la posible ruptura de las relaciones diplomáticas que mantienen los Estados Unidos con la Unión Soviética.

PREDICEN GRAN AUGE INDUSTRIAL Y ECONOMICO EN AMERICA LATINA

Denver Colorado mayo 24: — La América Latina se encuentra en los umbraes de uno de los auges industriales y económicos, más grandes de nuestros tiempos dice el señor Edward G. Bern Vice-presidente de la Sección de Tráfico y ventas de la Panagra (Pan American Grace Aiway,) en su discurso, pronunciado ayer miércoles ante el Club de Comercio internacional de Denver, el alto funcionario de la línea de paquebotes aéreos aconsejó a los hombres de negocios le los Estados Unidos que "miren hacia el sur", explícoles que el comercio entre los Estados Unidos y los paises de la América Latina, que ascendió a 7.000 millones de dólares el año pasado, es de mayor volumen que el habido con cualquiera, otra región del mundo, y se espera que hacia 1975 llegue al nivel de 14.000.. millones de dólares" el mercado latinoamerica no evoluciona con tanta rapidez que destro de los próximos 20 añosestos paises fabricarán sus propios automóviles y artefactos agricolas, de igual modo que otros múltiples renglones que ellos importan ahora —dijo el señor Bern, al explicar la misión que cumple la industria de los Estados Unidos en el desenvolvimiento económico de la América Latina, Bern dijo que en los próximos cinco años las firmas comerciales de los Estados Unidos invretirán miles de millones de dólares en el desarrollo de los recursos naturales de esos paises, en plantas Hidro-Electricas, químicas e industriales, y en mejorar las facilidades de transporte y de comercio. Al coentar sobre la escasez de dólares y de capital inversionista en algunos países de la América Latina, el señor Bern dijo que los Estados Unidos deben comprar más articulos y más servicios de la América Latina. Dijo que debería canalizarse hacia esos paises más capital para fomento industrial y que, sobre todo, debería aumentarse la circulación del turismo entre las Américas, esto es que cada día sea mayor el número de los turistas de los Estados Unidos que van hacia la América Latina y viceversa, "el turismo —dijo Bern— que es ya mismo una de las principales industrias en algunos paises, podría ser para la América Latina la fuente más grande, productora de los dólares que se necesitan para comprar artículos y maquinaria. "Dijo que los miembros de varias organizaciones cívicas y comerciales de los Estados Unidos habían viajado este año por la América Latina. Y recomendó encarecidamente que otros grupos organizados estudien las posibilidades de realizar viajes a los paises de la América Latina a fin de obteenr, directamente sobre el terreno, una información auténtica sobre el desarrollo industrial y económico de esos paises.

MAS CASAS:

I.N.V.U. PROSIGUE SU INGENTE PROGRAMA EN CONSTRUCCION DE VIVIENDAS

Conforme lo había anunciado el INVU, el domingo pasado se verificó la ceremonia de entrega de las primeras 54 viviendas de Villa Hermosa en el centro de Alajuela. Hubo una numerosa concurrencia, en la que se podían distinguir: vecinos del lugar, estudiantes del Instituto de Alajuela, munícipes, Ministros de Estado, funcionarios del INVU, y muy distinguidos visitantes como el Presidente Figueres y Monseñor Solís.

terrenos que comprara el INVU terrenos que comparara el INVU por Licitación y que fué adjudicada a don Santiago Crespo, quien tenía muy adelantada la urbanización y quien vendió barato.

Este conjunto residencial está situado a escasos 200 metros del parque central de Alajuela. Las viviendas son de bloques de concreto y planchas del mismo material, espaciosas y rodeadas de jardines. Tienen magnífica agua potable, electricidad y una red de aguas negras moderna. Buen sistema de desagües. Este conjunto de casas se destaca en la ya bella ciudad del Erizo.

Bendijo las casas Monseñor Solís, después de haberse terminado el desfile del Instituto de Alajuela. Hablaron los señores: Francisco Poll Lic. Jiménez Zavaleta, Lic. Rodrigo Carazo, Gerente del INVU. y el Presidente Figueres.

El Sr. Presidente que habló de las viviendas como un verdadero progreso social del pueblo de C. R ya que casas adjudicadas a tan bajo precio, son una mejora en el salario real del trabajador. Dijo el Sr. Presidente que estaba satisfecho de la labor hecha por las entidades autónomas y q' deploraba la campaña política prematura de un pequeño sector ciudadano. Luego de la entrega de contratos, hubo una fiesta en la casa comunal del Conjunto Villa Hermosa.

Dos reactores atómicos para la América Latina

(USIS) — NUEVA YORK. — La American and Foreign Power Co., informa que se han seleccionado las empresas que construirán dos de los tres reactores atómicos de 10,000 KW., que la citada compañía proyecta instalar en la América Latina.

Por lo que respecta al tercer reactor así como a los paises en que se instalarán las plantas, el señor Henry D. Sargent, presidente de la compañía declaró que por ahora no podría proporcionar ninguna información.

Bombardeo corporal

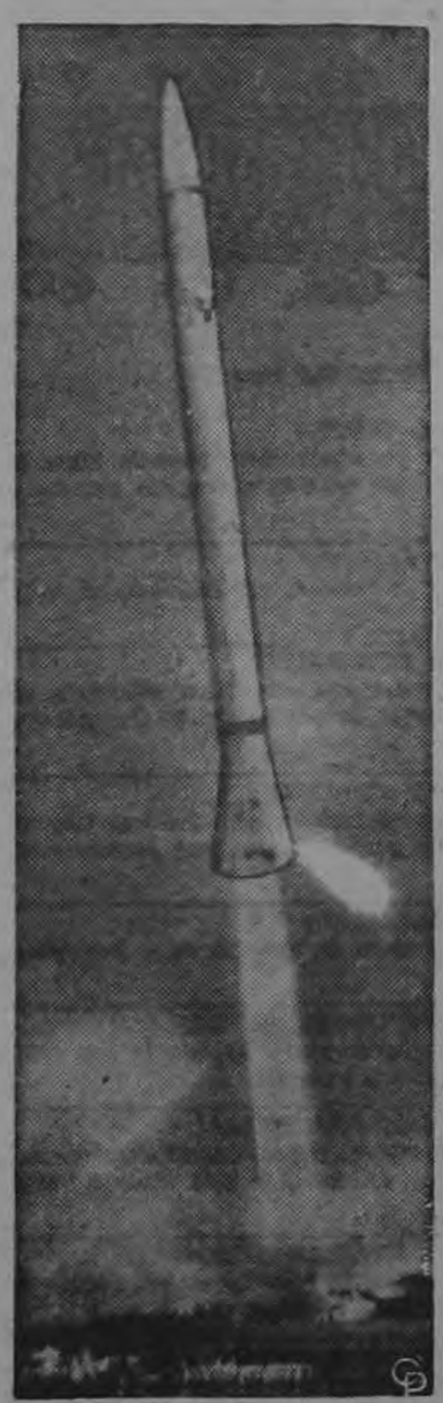

Un proyectil de bombardeo "Corporal" del ejército cobra velocidad en los terrenos de prueba de White Sands, Nuevo México, en una demostración pública para contrarrestar las críticas de la Fuerza Aérea. También se probaron dos proyectiles Nike el arma en la que se ha invertido la suma de mil millones de dólares para la defensa de las ciudades. El primero de los dos Nikes, derribó al blanco, un avión sin piloto que fue lanzado a toda velocidad desde un B-26. (INP).

Todo el oropel...

y el realismo de Hollywood día a día reflejado en nuestra columna

TRAS LA PANTALLA DE HOLLYWOOD

Siga a diario esta columna y vea en ella las actividades de sus estrellas favoritas.

SOLO EN

La República

BUSQUE LA PAGINA CUATRO

Neutrodoricese, con Neutrodor!

SUPERMAN

Este documento es propiedad de la Biblioteca Nacional "Miguel Obregón Lizano" del Sistema Nacional de Bibliotecas del Ministerio de Cultura y Juventud, Costa Rica.

ENFATICO:

ENERGICO PRONUNCIAMIENTO DEL DIPUTADO CHAVARRIA CHINCHILLA CONTRA MONOPOLIO DE "AVE"

Comentando el asunto de las tarifas de la AVE, en su servicio a San Isidro del General, el diputado Lic. Oldemar Chavarría Ch. nos ha concedido las siguientes declaraciones:

Nadie duda que el señor Cruz, empresario luchador, es una persona hábilmente en otra forma podría comprenderse cómo sostiene su empresa

Nadie duda tampoco que la idea motriz — la que dió origen a las demás — fué la de obtener un aumento de tarifas. Habría de conseguir tal aumento y luego demostrar que nadie más que él — otro monopolio — habría iniciado campaña y convencido a medio mundo de que lo vital estaba en reparar el camino que une nuestro cantón con la Meseta Central.

El, publica gacetillas hablando de lo urgente de tal reparación.

El habla con el Ministerio de Obras Públicas.

El, convence a la Junta de Aviación de que se adelante a tomar medidas

El, llama al Diputado para que se preocupe por conseguir ayuda estatal.

El, preparó todo.

El, consiguió el aumento de tarifas. La conclusión es clara.

Bueno, pero si la empresa AVE no tiene ningún interés por el transporte entre San José-San Isidro, por qué entonces tan extenso pliego enviado a la Junta de Aviación Civil conminándola al aumento de tarifas?

Pues muy sencillo, explica el doctor Cruz, para que la aprovechen otras empresas. AVE no tiene interés. Su desprendimiento es tan notorio, que lucha abiertamente por conseguir mejores tarifas para otras empresas y claro está todo para beneficiar al Valle de El General.

Por supuesto cuando la carretera vuelva a cerrarse por larga temporada él en afán de servicio pondrá su empresa al servicio — pero con tarifa aumentada. Solicitará ayuda a las demás empresas — pero que le alquilen los aviones y le hagan viajes contratados por él. Nunca permitir que particulares contraten libremente con las otras empresas, porque tan pronto tal suceda, AVE se queja de que a ese paso la van a liquidar y la Junta de Aviación Civil y hasta el Ministerio de Gobernación repararán en este lamentable suceso, aunque para evitarlo sea necesario conservar un monopolio monopolio que llega a extremos de no permitir — no sé como — que otras empresas transporten sin su consentimiento.

Todo esto para favorecer al merecido pueblo de El Valle.

Bueno sería recordar para comprobar su desprendimiento, que en lo más angustioso del año pasado, con casi un mes de incomunicación, cuantos llegaban a solicitar de "Lacsa" medio de transporte, recibía la simpática y cuantas veces repetida frase "SI AVE está de acuerdo". AVE nunca estaba de acuerdo. Ave decía "usted contrata conmigo, yo contrato con Lacsa". No había más remedio que contratar con AVE para contratar con "Lacsa". Todavía no hay más remedio que contratar con AVE para transportar por Lacsa. Arreglos amigo, arreglos. ¿Los conoce la Junta de Aviación Civil? Los conoce el Ministerio de Gobernación?

Mientras tanto la Constitución Política dice "Son prohibidos los monopolios de carácter particular" Art 46.

Si la carretera está mala, mejores tarifas de transporte aéreo. Si la carretera está buena transporte por tierra que paga tarifa por aire, — aunque la tarifa no sea tanta — ₡3,00 quintal por tierra, ₡15,00 quintal por aire. Pero si el cliente está contento, no veo por qué hay gentes que insisten en demostrar que eso no es debido. Además no hay ninguna ley que prohiba transportar por tierra cobrando tarifa aérea. Allá los que la pagan. Lo lamentable sería que la carga que va para otros lugares, más allá de San Isidro, pagara tarifa aérea desde San José. Pero si la clientela está contenta para qué insistir en que se enoje?

Habla el señor Cruz en una forma poco acostumbrada en él y que muy poco le favorece, de lo nada que ha hecho el "Comité Coordinador" por el adelanto y bienestar del Cantón, comparado con la inmensa labor realizada en tal sentido por su empresa — AVE. Como comienza su larga e interesante exposición defendiéndose de "quienes se hacen llamar Comité Coordinador Cantonal de San Isidro de El General", bueno sería que públicamente se conozca qué personas y en representación de qué organismos integran tal Comité Coordinador. Aunque en otras oportunidades ya se ha hecho, valga ésta para informar que tal Comité se llama Coordinador porque cordina la actividad de todas las fuerzas vivas del cantón, centraliza mediante representación en él, todos los organismos descentralizados que venían trabajando cada uno por su lado. Malgastando casi siempre energía potencial, por duplicidad de funciones. No es un ensayo, nació por imperativo ordenamiento. Nació por convencimiento pleno de que sólo así se camina más ligero y más seguro hacia el logro de todas las aspiraciones de mejoramiento económico, de bienestar social, de tranquilidad espiritual. No se está en presencia de defensa personal, de intereses de grupo, se trabaja armoniosamente, coordinadamente, con verdadero sentido de servicio social.

Forman el Comité:

El señor Obispo

El señor Director de la Agencia del Banco Nacional.

El señor Ingeniero Delegado del Banco Nacional a la Junta de Crédito Agrícola

El señor Presidente de la Junta de Crédito Agrícola

El señor Ingeniero Jefe de la Sección de Extensión Agrícola — antes Stica —

El señor Ingeniero Jefe de la Agencia del Consejo Nacional de Producción

Los señores Supervisores de Educación Fundamental

Los señores Supervisores de Educación Primaria

El señor Direteor del Colegio Secundario — Unesco —

El señor Director de la Escuela Primaria — 12 de marzo —

El señor Presidente de la Junta de Protección Social

El señor Presidente de la Cruz Roja Auxiliar

El señor Presidente de la Cámara de Agricultura (Filial)

El señor Presidente de la Cámara de Comercio (Filial)

El señor Médico Director del Hospital

El señor Médico Director de la Unidad Sanitaria.

El señor Subinspector de Hacienda

El señor Jefe Político

El señor Presidente Municipal

El señor Presidente de la Junta de Caminos

Un representante del Deportismo local y otros.

Considero que en esta forma el público podrá juzgar mejor cuánto de justo hay en toda la larga y clara exposición del señor Cruz y quien vela precisamente mejor por los intereses personales y quienes por los de los demás.

Para terminar quiero transcribir dos párrafos de las mismas palabras del señor Cruz, a fin de

(Pasa a la Página 23)

DETERMINACION:

Liquidado Proyecto de traspaso del Hospital de la Bananera en Limón al Estado

La Asamblea Legislativa entró a discutir de nuevo el proyecto en primer debate sobre traspaso del Hospital de Limón de parte de la Bananera al Estado. Había sido pospuesto con el fin de consultar una moción del diputado Zúñiga Odío, que establece que la Compañía es quien debe pagar las prestaciones legales del personal que labora en la Institución, haciéndolo inmediatamente que se realice el traslado. Se formuló la consulta y se realizaron reuniones con los personeros de la empresa. Ayer mismo llegó la respuesta, en la cual se rechaza dicha estipulacion. En vista de ello, se alegó que la Asamblea debía aprobar la moción presentada, aun a riesgo de romper el contrato, ya que se trataba de asuntos contemplados por el Código de Trabajo sobre los cuales no se debía pasar.

El diputado Reuben Aguilera defendió calurosamente la necesidad de que se efectúe el traspaso, por lo cual debería rechazarse la moción. Alegó que la situación actual de la Provincia en el aspecto hospitalario es desesperada, por lo cual debían sacrificarse los 400 mil colones de las prestaciones con el fin de contar el Estado con el Hospital y así poder ampliar los servicios en beneficio de toda aquella población.

Al respecto el diputado Zúñiga Odío lanzó el cargo al señor Reuben diciendo que estaba defendiendo los intereses de la Bananera, pues trataba de que el Estado pagara las prestaciones. Contestó el diputado Reuben que no se trataba de defender intereses bastardos, sino únicamente los de los miles de personas de aquella zona, cuya asistencia hospitalaria en estos momentos es sumamente deficiente. Y devolvió el cargo manifestando que él está en favor de que se mantenga el impuesto al cacao que beneficia a los productores, y que en cambio el señor Zúñiga lo defiende, siendo bien sabido que la Bananera es quien más se beneficia con la derogatoria del impuesto, siendo como es la principal exportadora. Preguntó: ¿Quién es entonces el que defiende los intereses de la Bananera y quién el de los habitantes de la Provincia?

Defendió el traspaso, combatiendo la moción, el diputado Curling, quien trató de presentar varias mociones con el fin de posponer el debate a fin de consultar con diversos organismos interesados. No obstante, ninguna prosperó. También realizó intento similar el diputado Carballo, sin mejor suerte.

Combatieron también la moción los diputados Garro, Fernández Ferreiro, Chavarría Chinchilla y Quesada Chacón. Este analizó el asunto ampliamente, haciendo hincapié en la necesidad de que el Estado tenga a su cargo el Hospital, y que de acuerdo con los términos de la nueva contratación, la Bananera cede una mayor área suficiente para que se realice una ampliación de las instalaciones y los servicios. El pago que tendría que hacer el Estado de 400 mil colones de prestaciones, estaría ampliamente compensado con la mayor cantidad de terreno y edificaciones q' se le ofrece.

Finalmente, una moción del señor Curling aprobada permitió la votación nominal. El resultado fué de 26 votos favorables contra 14 negativos. Quedó aprobada la moción, y en consecuencia puede decirse que el contrato queda roto, ya que se trata de un convenio bilateral con cuya modificación no está de acuerdo la Compañía.

Resultó aprobada luego una moción del diputado Reuben para q' la Compañía entregue la existencia de medicinas, superior a — 50.000 colones, que se fija en el contrato, ya que se considera que existen por un valor de casi el doble.

— CRUCIGRAMA —

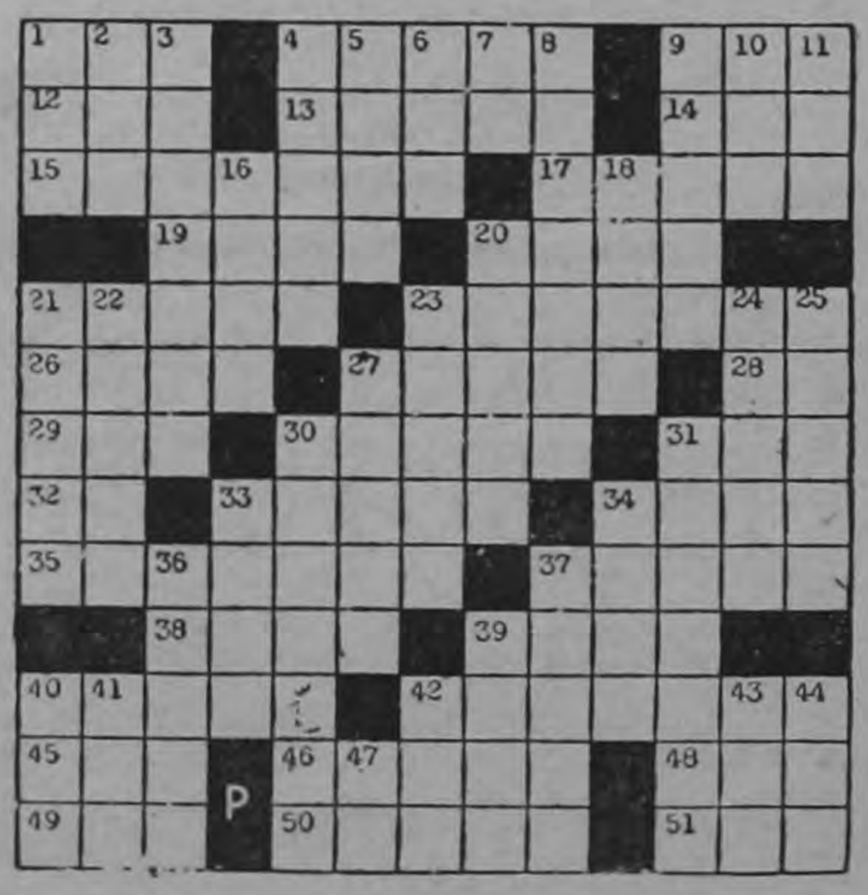

HORIZONTALES

1—Baile típic ocubano
4—Capacitado
9—Artículo, Pl.
12—Círculo o redondel
13—Demente
14—Remuevo la tierra con el arado
15—Narraciones novelescas
17—Embarcaciones
19—Altares
20—Vanidosa
21—Extremidades de ciertos animales
23—Color de rosa, Pl.
26—Palo de la baraja española
27—Nudillos que se forman en los paños
28—Teatro Obrero
29—Caso de pronombre
30—Repetición musical, Pl.
31—Dios romano del hogar, Inv.
32—Dialecto provenzal
33—Quitar la vida
34—Entréguele
35—Peces de agua dulce
37—Signos ortográficos
38—Fluido imponderable
39—Pesar moral o físico
40—Pruebes un vino
41—Círculo o redondel
42—Antesalas
45—Rece
46—Dios griego
48—Extremidades de las aves
49—Nota musical
50—Líneas trigonométricas
51—De salir

VERTICALES

1—Apócope de santo
2—Metal precioso
3—Nuevos
4—Nombre de varón
5—Altares
6—Valle de España
7—Preposición inglesa
8—Plantas gramíneas
9—Imperativo de lavar
10—Rece
11—Petición de auxilio
16—Epocas
18—Medidas antiguas de Longitud
20—Ejercer el sufragio
21—Extremidades de la Tierra
22—Planta de adorno
23—El famoso coloso
24—Amárrala
25—Astros
27—Parte de los automóviles
30—Vehículos antiguos
31—De rematar
33—Infusión suramericana
34—Regale
36—Planta narcótica
37—Desconfianza del ser querido
39—Pedazo de madera
40—Isla griega del Egeo
41—Círculo o redondel
42—Baile cubano
43—Extremidad de las aves
44—Cloruro de sodio
47—Letra castellana

J	O	R	O	B	A		T	I	E	N	E	N
A	C	E	R	O	S		E	S	P	E	J	O
R	A		A	N	A		N	E	A		I	V
A	S	A	R	O		M	O	R		A	D	E
B	O	J			P	A	R		S	I	O	N
E	S	O	T	R	O	S		S	O	N	S	A
			A	I	R	O	S	O	S			
T	R	O	Z	O		N	A	T	A	L	E	S
R	E	T	A		S	E	N			E	M	E
O	S	O		B	I	S		M	E	N	I	R
N	T		S	O	N		L	E	D		R	E
C	A	S	I	N	O		A	C	A	B	E	N
O	R	E	M	O	S		S	E	D	O	S	O

Su HOROSCOPO PERSONAL

By Frances Drake

MARTES 29 DE MAYO DE 1956

DEL 21 DE MARZO AL 20 DE ABRIL (ARIES)

Los rayos astrales son buenos hoy para patrocinar negocio, ideas inteligentes y agilidad mental en general. También el patrocinio del día está con la ley.

DEL 21 DE ABRIL AL 21 DE MAYO (TAURO)

Para ustes el día es todo aliento y estímulo... especialmente si se trata de trabajos mentales difíciles.

DEL 22 DE MAYO AL 21 DE JUNIO (GEMINIS)

Los planes a largo plazo deben manejarse con tanta eficiencia como los probuemas que necesitan una solución inmediata. Debe ser pronto de percepción y concebir ideas valiosas.

DEL 22 DE JUNIO AL 23 DE JULIO (CANCER)

Ni todos los intereses ni todas las actividades cuentan hoy con rayos que cooperen, pero usted personalmente puede obtener muy buenos resultados si hace planes inteligentes.

DEL 24 DE JULIO AL 23 DE AGOSTO (LEO)

Día cumbre, con el Sol, que es el astro de este Signo, y Mercurio, en el mejor aspecto.

DEL 24 DE AGOSTO AL 23 DE SEPTIEMBRE (VIRGO)

No es día para preocupaciones ni aprehensiones. Fije usted con cuidado cuál va a ser el camino, y sígalo luego con toda fé.

DEL 24 DE SEPTIEMBRE AL 23 DE OCTUBRE (LIBRA)

Día para tareas verdaderamente grandes. Especialmente favorece a los que trabajan con medicinas, productos químicos y toda clase de objetos útiles.

DEL 24 DE OCTUBRE AL 22 DE NOVIEMBRE (ESCORPIO)

El sol tiene un aspecto que es augurio de todo lo mejor. Saque usted el mayor provecho de sus innatos dones y de sus aptitudes.

DEL 21 DE NOVIEMBRE AL 21 DE DICIEMBRE (SAGITARIO)

Buenas influencias planetarias si disfruta usted de buena salud no hay motivo para que no tenga el deseo de trabajar y obtener éxito.

DEL 22 DE DICIEMBRE AL 20 DE ENERO (CAPRICORNIO)

Quienes trabajan con maquinaria, herramientas, ferrocarriles, construcciones, etc. reciben buenas influencias.

DEL 21 DE ENERO AL 19 DE FEBRERO (ACUARIO)

No por ceder a su inquietud se vaya usted a los extremos. Mucho puede lograrse si usted presta la debida atención a lo que es esencial.

DEL 20 DE FEBRERO AL 20 DE MARZO (PISCIS)

Día que estimula los intereses especiales de usted y es bueno para triunfar en la ciencia, en la construcción, en los oficios manuales.

¿NACIO USTED EN ESTA FECHA? Es activo, rápido en el pensamiento y en el movimiento, a veces brillante en las réplicas. Cuide de no contestar con sarcasmo o con agudeza. Usted consigue amigos fácilmente y sabe adaptarse a nuevas circunstancias.

NACIDOS HOY:— G. K. Chesterton, famoso periodista y autor; Patrick Henry, estadista y orador norteamericano.

Este documento es propiedad de la Biblioteca Nacional "Miguel Obregón Lizano" del Sistema Nacional de Bibliotecas del Ministerio de Cultura y Juventud, Costa Rica.

TRASCENDENTAL EVENTO:

Exposición Ganadera de Guanacaste se llevará a cabo a fines del mes entrante.-

Durante los días 22, 23, 24 y 25 de julio del año en curso se llevará a cabo la Segunda Exposición Ganadera de Guanacaste en la Sub Estación El Capulín, del cantón de Liberia.

Esta importante exposición está siendo organizada por la Cámara de Ganaderos de Guanacaste, por el Departamento de Ganadería y el Servicio de Extensión Agrícola del Ministerio de Agricultura e Industrias conjuntamente.

Se han estado inscribiendo animales individuales, lotes de ganado, carne y de leche, jóvenes y adultos; hatos lecheros completos (1 toro y 4 vacas), ganado de carne y doble propósito.

El Departamento de Veterinaria del MAI atenderá los animales mientras dure la exposición y tomará todas las medidas necesarias para evitar alteraciones en la salud de los mismos.

El Comité que fungirá en esta interesante exposición está constituído de la siguiente manera

Presidente: don Evangelista Fatrada
Vice Presidente, don Jorge Bonilla
Secretario: Ing. Jorge Sáenz
Tesorero: Lic. Elías Baldioceda
Administrador: Ing. Oscar Echandi
Sub Administrador: don Miguel A. Zúñiga
Vocales: Ing Romano Orlich
Don Arturo Solano, Ing. Roberto Trejos, Don Gilberto Barrantes, Ing. Alfredo Volio, don Enrique Robert, Ing. Aristides Baldodano, Ing. Oscar Urbina, don Fabio Facheco. Don Jesús Salazar, Don Victoriano Loaiza, Don Jaime Foldemberg.

Cualquier consulta con respecto a la Exposición, puede hacerse en las Agencias de Extensión Agrícola del MAI más cercana, donde se aconsejará en todo lo referente a la misma.

CONGRESO BOLIVARIANO:

Consejo de la OEA aprueba programa de actos conmemorativos de Panamá

WASHINGTON, 28. INS— El Consejo de la Organización de Estados Americanos aprobó hoy un detallado programa de actividades para la sesión conmemorativa que se celebrará en Panamá del 22 al 26 de junio. El Consejo se reunirá en Panamá aprovechando la reunión de presidentes que se celebrará para conmemorar el 130 aniversario de la fundación del Congreso Bolivariano. Tal acontecimiento, idea del Libertador Simón Bolívar, es aceptado como el comienzo del movimiento panamericano. La reunión de Presidentes se prolongará por dos días el 25 y el 26 de junio. El programa del acto ha sido preparado por los gobiernos Panamericanos. Posiblemente la actividad sobresaliente de esa reunión presidencial será la firma de una declaración de principios, en la cual los ejecutivos reafirmarán su fe en el movimiento panamericano. El programa completo, incluyendo las actividades a realizarse por los presidentes y por la organización de Estados Americanos, es el siguiente: jueves por la noche junio 21: llegada de los miembros del Consejo y del Secretario Geneal de la OEA, José A. Mora, al aeropuerto nacional de Tocumen. Viernes 22 de junio: a las nueve de la mañana, visita de los miembros del Consejo al Ministro panameño de Relaciones Exteriores, Alberto Boyd, a las 10 de la mañana, visita de los miembros del Consejo al Presidente de Panamá Ricardo Arias; a las once de la mañana, sesión inaugural del Consejo en el Salón Bolívar. El consejo dará la bienvenida por el señor Boyd, y el Presidente, César Julio Delgado dirá el discurso de respuesta. A las doce y treinta de la tarde, el Consejo colocará una ofrenda floral en el monumento a Bolívar; a la una y treinta minutos los miembros del Consejo asistirán a un almuerzo que les será ofrecido por el señor Boyd en el Club de Golf; a las cuatro de la tarde el Consejo volverá a reunirse y los delegados podrán pronunciar discursos de diez minutos de duración; a las 9 de la noche, el Presidente de Panamá Sr. Arias ofrecerá a los miembros del Consejo una recepción de gala.

Para el sábado 23 de junio, regirá el siguiente programa:

A las 10 de la mañana, reunión del Consejo para continuar la pronunciación de discursos por sus miembros; a la una de la tarde, el Consejo ofrecerá un almuerzo en honor del Presidente Arias; a las tres de la tarde, el Consejo reanudará su sesión.

El domingo 24 de junio, llegarán a Panamá los presidentes de las repúblicas americanas que han aceptado la invitación extendida por el gobierno panameño. Durante el lunes 25 de junio, regirá el siguiente programa: A las nueve de la mañana, se reunirán los Presidentes en el Hotel Panamá a las 10 de la mañana, los Presidentes visitarán al señor Arias en el Palacio Nacional; a las once de la mañana, los presidentes sostendrán un cambio de impresiones de carácter informal, en el palacio. La tarde del lunes la tendrán libre y los presidentes podrán intercambiar visitas, si así lo desean.

Por la noche, a las ocho y treinta minutos, el Presidente de Panamá obsequiará a los colegas visitantes con un banquete y con decorará con la orden de Manuel Amador Guerrero a cada uno de ellos. A las once de la noche, los presidentes disfrutarán de una recepción en el Unión Club.

El martes 26 de junio, regirá el siguiente programa: A las nueve de la mañana, los presidentes se reunirán en el Hotel Panamá; a las diez de la mañana, los presidentes se trasladarán al Salón Bolívar; a las diez y 30 minutos de la mañana, los presidentes celebrarán una sesión formal para firmar una declaración de principios y durante el acta hablará el Presidente anfitrión. El señor Arias. A las doce del medio día, los presidentes visitarán la estatua a Bolívar para colocar una ofrenda floral, a las cinco de la tarde el Consejo se reunirá en una sesión final, a la que asistirán los presidentes y en la cual servirán como oradores el presidente Arias y el Secretario del Consejo, Sr. Delgado. A las 8 de la noche de ese mismo día los Presidentes visitantes ofrecerán un banquete en honor del presidente de Panamá. Los presidentes regresarán a sus respectivos países al día siguiente.

Trámite de preferencia en la Asamblea por recomendación de Comisión Especial

El diputado Echandi Jiménez propuso ayer en la sesión de la Asamblea, la integración de una Comisión Especial, que estudiara los 160 asuntos por tramitarse, con el fin de que se les pueda dar a los que se consideren convenientes, un trámite de preferencia. Dicha comisión vendría a tener representación de un miembro por cada fracción política de la Asamblea, es decir, cuatro.

Sobre el asunto, estuvo en principio de acuerdo el Lic. Facio Segreda, quien solicitó no obstante que se pospusiera por unos días para estudiar la moción con más calma. Accedió el mocionante, quedando para ser discutida el póximo miércoles.

El fondo de la proposición es que habiendo muchos asuntos q' tienen trámite rápido, y otros con necesidad de ser discutidos de preferencia en vista de la urgencia de los mismos, puedan aligerarse los trámites de dictamen y la misma discusión, ya que la recomendación por parte de la Comisión vendría a ser el resultado del acuerdo de las distintas fracciones. La Comisión dictaminadora recibiría las sugestiones, dando dictamen y poniéndose a discusión los asuntos, pasarían sin dificultad. En esta foma se evitaría que los diputados estén pidiendo alteraciones constantes de la orden del día y se limpiaría la lista de asuntos pendientes q' de otra manera tardarían mucho tiempo en ser discutidos.

ENERGICO ... ... (Viene de la Página 22)

que el gobierno juzgue y tome las medidas necesarias para el mantenimiento de la carretera a San Isidro de El General.

Ellos son: "La cooperación de las Empresas en caso de que se cierre nuevamente esa carretera, es indispensable, y lo aseguramos porque conociendo el tráfico que hay con aquellas zonas, sabemos a ciencia cierta que toda la aviación civil del país es insuficiente para abastecer la región señalada"

Dice el otro:

"El Gobierno tiene la obligación de estar preparado para afrontar — la situación catastrófica — ya que por su sola culpa es que la carretera se encuentra en las desastrosas condiciones actuales".

Mis últimas palabras son rogar a Dios y a este Gobierno para que nunca más se descomponga la carretera.

Teatro Nacional

HOY MARTES 29 HOY
Unica función de HOY
Penúltimo día
A las 4:30 p. m.
Segunda matinée a precios populares con
EL CANTAR DEL ARRIERO
Luneta y Butaca ₡ 6.00
Palco Galería 1ª fila ₡ 4.00
Palco Galería 2ª y 3ª filas ₡ 3.00.
Galería General ₡ 1.50

Mañana a las 4:30 p. m.
.. a precios populares: ..
LOS GAVILANES
A las 8:00 p. m.
DESPEDIDA DE LA COMPAÑIA
Después de la Función, tómese una PILSEN de calidad depurada.

EMPRESA FATRAL **URBINI S.A.**
CADENA CINEMATOGRAFICA MARAVILLA

Hoy, martes 29 mayo 1956.

PALACE
3-7-9 ₡2.00
ULTIMO DIA en este teatro!
EROL FLYNN, en:
EL PRINCIPE NEGRO

VARIEDADES
3-7-9 ₡1.50

IDEAL
6-8 ₡1.50

COLON
6.30 8.30 ₡1.50
RE ESTRENO GIGANTES CO! ANN BLYTH Y JOAN EVANS, en:
VIDA DE MI VIDA

MODERNO
3-7-9 ₡1.50
ANTONIO MOLINA, en:
EL PESCADOR DE COPLAS

LIBANO
7-9 ₡1.25
ESTHER WILLIAMS, en:
FIESTA BRAVA

COLISEO
3-7-9 ₡2.00
SUSAN HAYWARD, en:
MAÑANA LLORARE

ARANJUEZ
8 ₡1.50
MOIRE SHEARER, en:
TEMA PARA UN SUEÑO

CASTRO
7.30 ₡1.00
ROBERT STACK, en:
GUANTE DE HIERRO

RIO
A las 8 ₡1.25
MARIA VICTORIA en:
LOS PAQUETES DE PAQUITA

JUEVES de Corpus: RONDA DE LA MUERTE, en CinemaScope. VIERNES comienza: MELODIA INTERRUMPIDA.

TEATRO NACIONAL
Hoy Martes a las 8:30 p.m.
ENRIQUE JORDA

Director de la Orquesta Sinfónica de San Francisco California EE. UU.

SINFONIA JUPITER .....de *Mozart*
SINFONIA NUEVO MUNDO....de *Dvorak*

Fantástico - Nunca Visto - Maravilloso

CONCIERTO DE LA
Orquesta Sinfónica Nacional

PRECIOS: ₡ 25.00 ₡ 15.00 y ₡ 10.00
Más los impuestos de Ley
Boletería abierta todo el día

—— HOY ——

—RAVENTOS—
A las 3, 7 y 9.....₡ 2.00
Elsa Aguirre, en:
LA DONCELLA DE PIEDRA
La primera película mexicana en CinemaScope. Eastman-Color!

—LUX—
A las 7 y 8:45.....₡ 1.50
Ana Luisa Peluffo, en:
EL SEDUCTOR
Terminantemente prohibida para menores de 21 años.

—— CAPITOLIO ——
A LAS 7 y 8:45 .....₡ 1.25

La enorme aventura africana que vino por primera vez a Costa Rica en Tres Dimensiones, ahora vuelve en dos dimensiones con el mismo impacto de emoción e interminables minutos de angustioso suspenso!
....**Robert STACK, Bárbara BRITTON y Nigel BRUCE, en la espectacular super-producción:—**

"EL DIABLO BWANA"
"BWANA DEVIL"
A Colores!

Aventura en el Congo Belga! La emocionante caza de dos leones que matan incesantemente! Una extraña y cruel historia arrancada de las profundidades de las selvas africanas!

—ADELA—
A las 7 y 8:45.....₡ 1.25
Dagoberto Rodríguez, en:
AMOR DEL BUENO

CENTER CITY
A las 3, 7 y 9.....₡ 1.25
Carmen Sevilla, en:
VIOLETAS IMPERIALES
Colores!

—KEITH—
A las 7 y 9.....₡ 1.00
Susan Hayward, en:
CUANDO EL ALMA SUFRE

—GUADALUPE—
A las 8.....₡ 1.25
Humphrey Bogart, en:
LA TRAGEDIA DEL CIRCO

Este documento es propiedad de la Biblioteca Nacional "Miguel Obregón Lizano" del Sistema Nacional de Bibliotecas del Ministerio de Cultura y Juventud, Costa Rica.

— EXPECTATIVA ANTE LA VISITA DEL MARISCAL TITO A LA UNION SOVIETICA —

La República

CO. ANIA EDITORA COSTARRICENSE S. A.
Director: Gonzalo J. Facio
Gerente - Administrador: Julio C. Forero
Jefe de Redacción: Julio C. Suñol
Jefe de Anuncios: J. Alberto Garnier O.

Servicio Informativo de la International News Service.
Representante en EE. UU.: Melchor Guzmán Inc.
Representante en Inglaterra, Atlantic Pacific Representations.
La colaboración será solicitada, no se devuelven originales de artículos ni fotografías.
Suscripción en el país: ₡ 5.00 mensuales.
Teléfonos: Suscriciones y Agencias: 1011. — Dirección y Gerencia: 1014
Gerencia de Anuncios y Económicos: 7294 — Apartado 2130.

WASHINGTON, 28. INS. — Las esferas oficiales de Washington aguardan con interés los resultados de la inminente visita que el Mariscal Tito, Presidente de Yugoeslavia, proyecta hacer a la Unión Soviética. Tito deberá llegar a Moscú el sábado próximo para una estada de tres semanas en Rusia. Los medios diplomáticos de los Estados Unidos consideran la visita, en gran medida, como enfilada a corresponder al viaje que hiciera el año pasado a Yugoeslavia el Premier Nikolai Bulganin y el jefe del partido comunista ruso Kikita Khruschev. En términos generales, en Washington.

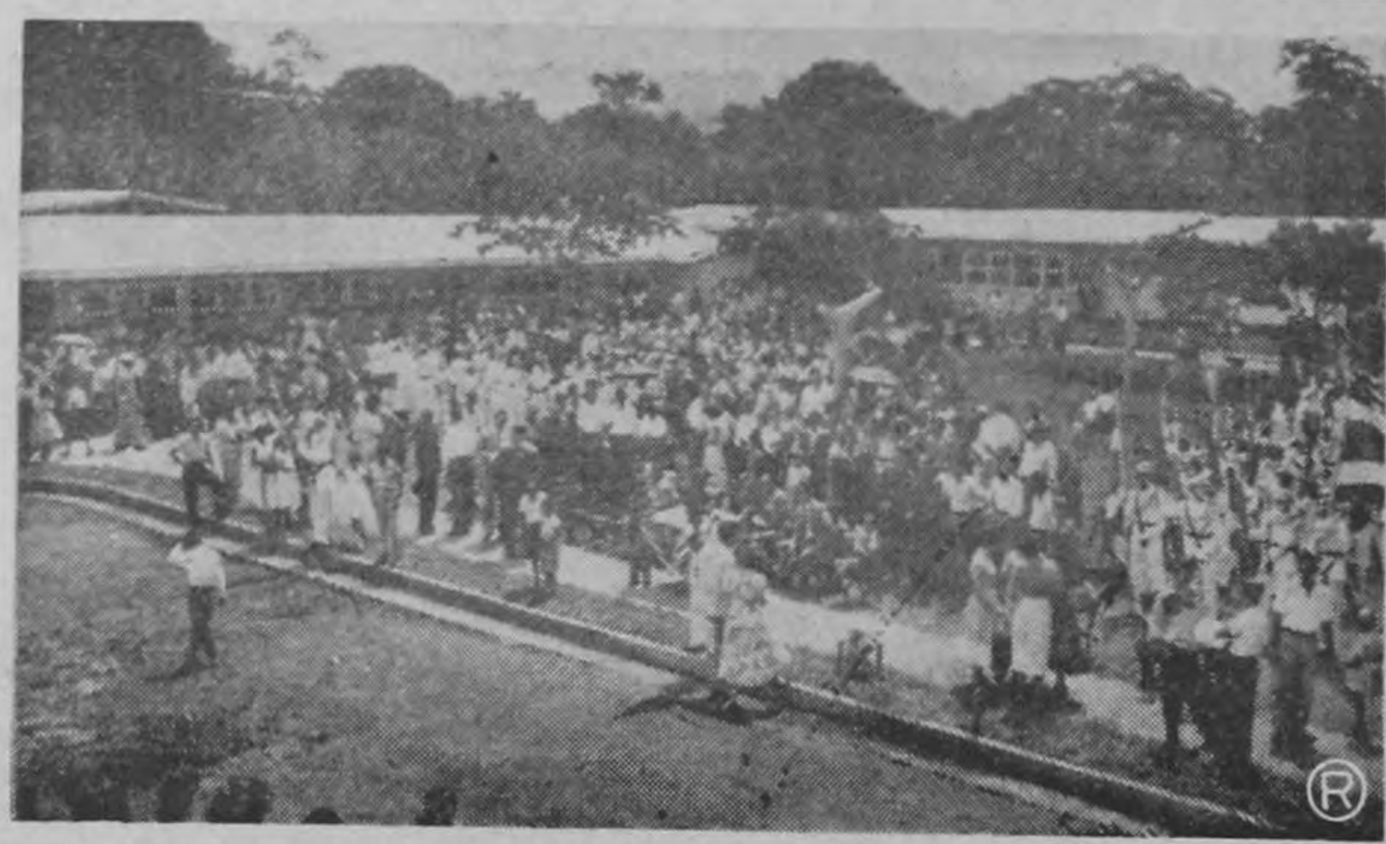

Aspecto del desfile del Instituto de Alajuela, momentos antes de bendecir Monseñor Solís las viviendas.

Don José Figueres, entrega un contrato de adjudicación de vivienda a una de las 54 familias que se beneficiaron con casa propia, vendida en abonos fáciles. En su discurso el señor Presidente Figueres hizo hincapié en las realizaciones de las entidades autónomas y en la necesidad de posponer toda campaña política para las proximidades de elecciones.

Monseñor Solís bendice las 54 casas que entregó el INVU el domingo en VILLA HERMOSA de Alajuela. El Instituto de Alajuela presentó un magnífico desfile que fue muy aplaudido En Villa Hermosa el Instituto construirá un total de 200 viviendas. En esta provincia el INVU ha entregado 10 viviendas en San Ramón, 16 en Naranjo y 8 en Grecia.

ENTREVISTA DE ARTISTAS CON PRESIDENTE:—El Presidente Figueres conversa con algunos actores de la Zarzuela y Opereta Española que tantos éxitos ha cosechado en nuestro país.—Foto COTO para LA REPUBLICA.

ARTISTAS DE LA ZARZUELA CON FIGUERES.—Un grupo de artistas de la zarzuela española que ha estado actuando en el Nacional, departe con el Presidente Figueres en la visita que ayer hiciera éste al máximo coliseo.—Foto COTO para LA REPUBLICA.

HOMENAJE A LOS HEROES.—El Embajador de la Corea del Sur, llevó una ofrenda floral al Monumento de los Héroes de la Guerra de 1856, como homenaje a Costa Rica, en la visita que realiza por varios países de América.—Foto SOLANO.

Este documento es propiedad de la Biblioteca Nacional "Miguel Obregón Lizano" del Sistema Nacional de Bibliotecas del Ministerio de Cultura y Juventud, Costa Rica.